

Aperçu sur les familles homoparentales

Enquête 2001 auprès des adhérents

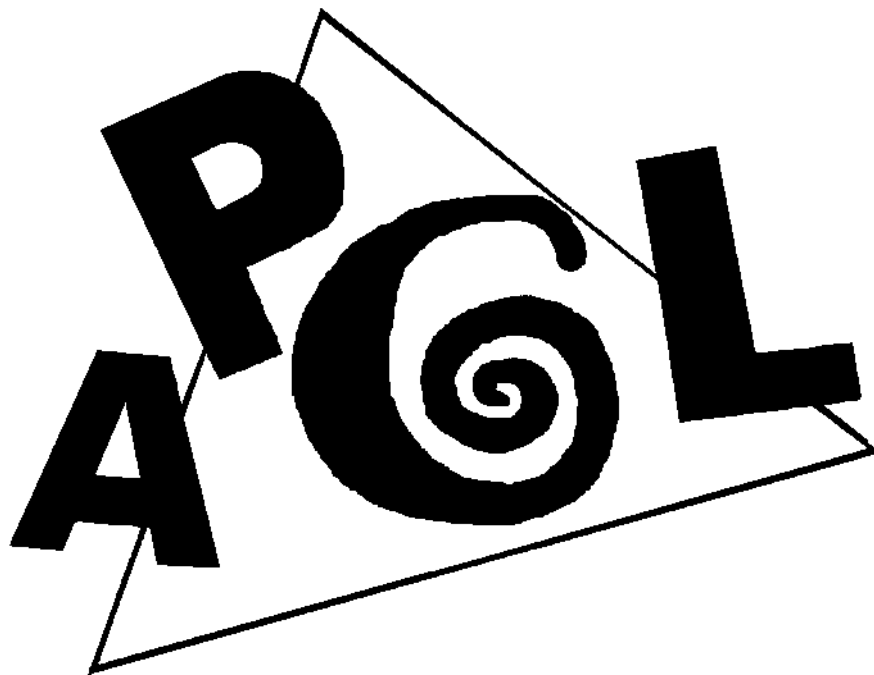

Association des Parents et futurs parents Gays et Lesbiens
C/O CGL – BP 255 3, rue Keller 75524 Paris cedex 11
01 47 97 69 15
<http://www.apg.asso.fr>

23/10/2002

Résultats de l'enquête réalisée en 2001 auprès des adhérents de l'APGL

L'enquête dont les résultats sont présentés ici a été réalisée entre février et juin 2001. Les adhérents de l'APGL alors au nombre de 1300, avaient été invités à répondre à un questionnaire individuel qu'on trouvera en annexe. Le nombre de réponses obtenues est assez décevant. Alors qu'en 1998, plus d'un tiers des adhérents avaient accepté de consacrer un peu de temps pour remplir ce questionnaire, en 2001 ils n'étaient plus que 22%.

L'effort pour inclure la grande diversité des familles homoparentales dans le questionnaire a rendu ce dernier assez complexe. Cela a eu pour conséquence de demander un effort important pour s'y retrouver, se situer, etc. De plus la longueur du questionnaire a pu décourager. Ceux qui sont des adhérents de longue date ont peut-être ressenti une lassitude, d'une part ce questionnaire est déjà le troisième, et d'autre part l'APGL est régulièrement sollicitée par des étudiants en sciences humaines qui utilisent également des questionnaires. On peut donc penser que les personnes qui ont répondu au cru 2001 de l'enquête APGL sont des personnes très motivées voire militantes. Si on est optimiste on considèrera un tel échantillon comme valablement représentatif de l'association si on est pessimiste, on considèrera cet échantillon comme représentant un sous-ensemble particulier de l'association à savoir les adhérent/es suffisamment motivés pour s'être soumis à l'exercice.

Par mesure de simplicité, lorsqu'on parlera dans la suite de familles homoparentales, de parents ou de futurs parents gays et lesbiens, on désignera en réalité dans ces catégories, les personnes ou les groupes de personnes ayant répondu à l'enquête.

Par rapport à l'enquête 1998, des champs nouveaux sont apparus : PACS, mariage, valeurs que l'on souhaite transmettre aux enfants, religion, politique. Les questions sur le PACS et le mariage ont permis de cerner l'impact de la nouvelle disposition légale sur les parents et futurs parents gays et lesbiens de l'association. Les questions sur les valeurs ont été rédigées de manière à pouvoir comparer les réponses données à l'APGL avec celles données dans l'enquête sur les valeurs de français¹. Le centre de recherche auquel l'auteure de cette enquête appartient, le Centre d'Etudes Interdisciplinaires des Faits Religieux (CEIFR) du CNRS, a lancé un programme intitulé « Religions, conjugalités et Parentalités ». L'introduction d'items portant sur la religion et la spiritualité dans le questionnaire fait partie de ce programme. L'hypothèse explorée est que les transformations qui affectent les modèles familiaux contemporains induisent des changements dans l'univers des croyances, des représentations et des pratiques symboliques en matière d'alliance, de filiation et de transmission. Les réponses données au questionnaire ont permis de vérifier qu'il n'y a pas de caractéristiques spécifiques des familles homoparentales en matière religieuse et spirituelle. Pour ce qui est des questions sur les orientations politiques des adhérents, les réponses ne seront pas exploitables. Il y a un nombre trop important de non réponses. Une mauvaise disposition des questions avait rendu incompréhensibles certaines questions.

Le questionnaire est grandement à améliorer. Il manque des items sur l'âge auquel on devient parent, ou bien l'âge des enfants au moment du passage de l'hétéroparentalité à l'homoparentalité. Beaucoup d'adhérents ont regretté qu'il n'y ait pas de question sur les familles étendues, les proches, leurs réactions. La prochaine mouture du questionnaire devrait en tenir compte.

Le chapitre I décrit les caractéristiques générales concernant les membres de l'association, ce qui fera apparaître la diversité des situations personnelles. Pour les questions concernant les répartitions hommes / femmes, parents / futurs parents, couples / personnes seules, nous fournirons également les statistiques réelles issues du fichier des adhérents en mars 2002.

¹ Les valeurs des Français, Evolutions de 1980 à 2000, Sous la direction de Pierre Bréchon, Armand Colin, Paris 2000

Le chapitre II présente les situations des parents selon le contexte dont sont issus les enfants. La première partie analyse les situations où un ou plusieurs enfants sont issus d'un contexte hétéroparental antérieur. La seconde partie de ce chapitre est consacré aux situations où les enfants sont nés dans un contexte homoparental.

Le chapitre III concerne les futurs parents et décrit les principales caractéristiques de leurs projets.

Les chapitres IV et V passent en revue les questions d'éducation, de valeurs et de religion.

Le chapitre VI est consacré aux unions, PACS, au mariage et au mariage religieux. Il n'est présenté ici qu'un petit nombre de tableaux croisés. Si le lecteur désire connaître d'autres croisements, nous pouvons aisément les fournir.

Le chapitre VII fait le point sur les évolutions de la loi que souhaitent les adhérents.

Les chapitres VIII et IX résument les attentes des adhérents vis-à-vis de l'association et leurs impressions vis-à-vis de cette enquête.

Un peu de terminologie :

- # **Contexte homoparental** : un parent au moins vit et s'assume comme homosexuel. Un enfant est adopté ou est conçu dans un contexte homoparental lorsqu'un couple de même sexe ou une personne homosexuelle seule, a élaboré un projet parental.
- # **Coparentalité** : Situation où un homme et une femme sont parents d'un enfant sans être un couple. Un projet de coparentalité concerne deux à quatre personnes.
- # **parent légal** : personne qui est désignée dans le livret de famille, qui a reconnu ou adopté un enfant
- # **parent social** : personne qui se conduit comme un parent mais qui n'a pas de statut légal (beau-parent, second parent ou coparent)
- # **beau-parent** : nouvelle compagne ou nouveau compagnon d'un parent légal (familles recomposées)
- # **second-parent** : compagne ou compagnon d'un parent légal (unique). Le second parent est partie prenante du projet parental. Il est désigné comme second parent parce qu'il n'y a pas d'autres parents que le parent légal et lui-même (IAD, adoption par une personne seule, situations où le géniteur de l'autre sexe n'a pas reconnu l'enfant)
- # **coparent** : compagne ou compagnon d'un parent légal. Il (elle) est partie prenante du projet parental. A la différence des situations où on parle de second parent, l'enfant a ici (ou a eu) 2 parents légaux. Dans une situation de coparentalité, le terme de coparent est polysémique. Il peut désigner :
 - a. la compagne ou le compagnon des parents légaux, (parents sociaux de l'enfant)
 - b. tous les acteurs de la coparentalité, parents légaux et sociaux
 - c. le père et la mère biologique au sens où on l'entend dans une coparentalité hétéroparentale après divorce. On préférera alors utiliser le terme de parents légaux ou de parents biologiques.
- # **donneur** : il a contribué à donner la vie sans avoir le statut de parent légal. Il peut être anonyme ou connu. Dans ce dernier cas, il peut jouer ou non un rôle dans la vie des enfants dont il est l'auteur.
- # **Mère pour autrui** : elle a contribué à donner la vie et a renoncé au statut de parent légal. Elle n'est jamais anonyme.

Cette enquête n'aurait pas pu voir le jour sans les efforts de toutes les personnes qui ont bien voulu donner de leur temps et de leur énergie pour saisir les réponses de ce très long questionnaire. Qu'elles en soient chaleureusement remerciées ici.

Un grand merci à Marianne S. pour sa relecture attentive et son apport incontournable de rigueur.

Martine Gross

Note méthodologique

Plusieurs personnes ont critiqué le fait d'avoir à répondre à deux questionnaires au sein d'un couple. Le choix d'un questionnaire individuel plutôt que d'un questionnaire de couple permet d'avoir des informations précises sur les trajectoires personnelles et la pluralité des familles.

La diversité des familles homoparentales reflète souvent des trajectoires personnelles variées. Nous avons donc, cette année, fait le choix d'un questionnaire individuel avec les objectifs suivants :

Cela permet de refléter la composition réelle de l'association par la prise en compte de la conviction de chacun de ses membres (à titre individuel).

Ce choix nous a conduit à 2 biais importants :

Le doublement de certaines réponses (et l'augmentation du poids dans les statistiques générales) quand les 2 membres du couple ont répondu.

Cela a conduit, dans un certain nombre de cas, au doublement du nombre d'enfants déclarés.

Nous avons, pour certaines questions pointues fait (autant que possible) des corrections en tenant compte des pseudos et des situations familiales (le pseudo permet de retrouver les deux membres d'un couple). Cela nous a par ailleurs permis de constater (en confrontant les questionnaires à même pseudo), que les membres d'un même couple avaient une représentation de la réalité qui pouvait être différente (ce qui en soi « justifie » le choix du questionnaire individuel...). Mais il peut aussi s'agir d'une différence dans la façon de dire les choses (et par exemple de s'approprier le vocabulaire particulier de l'homoparentalité).

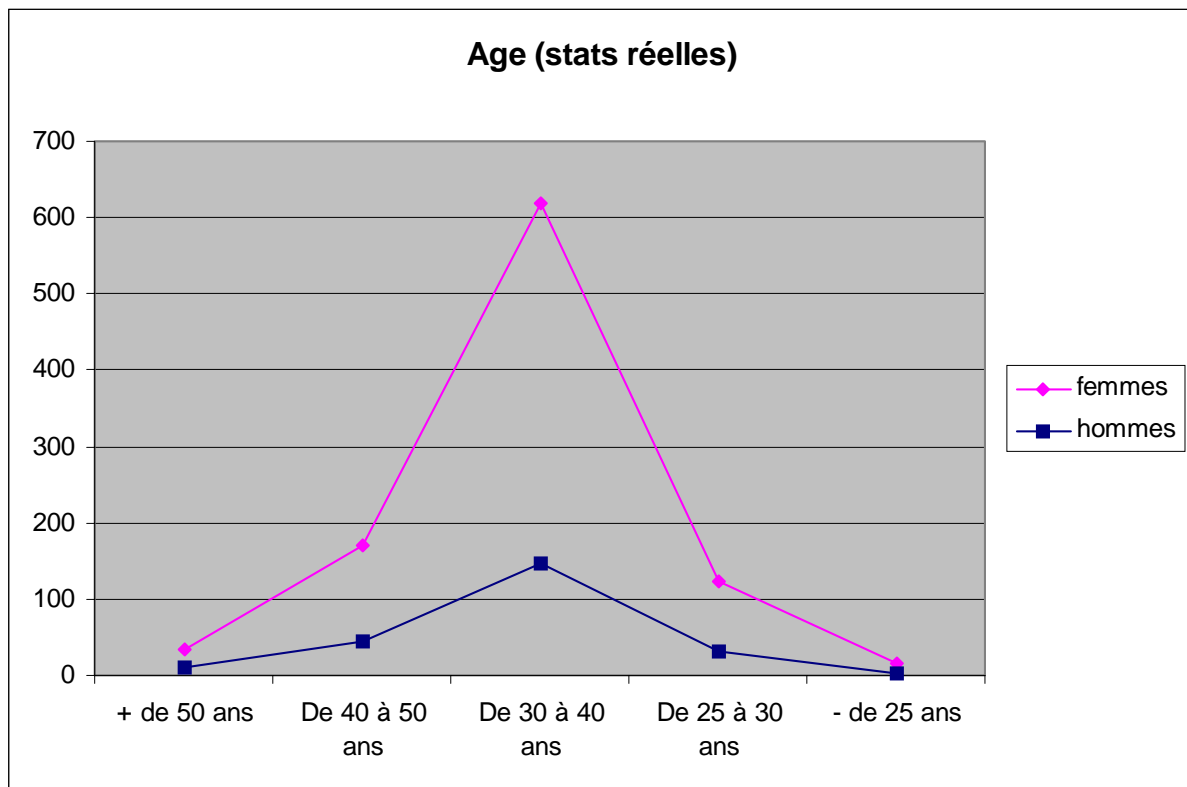
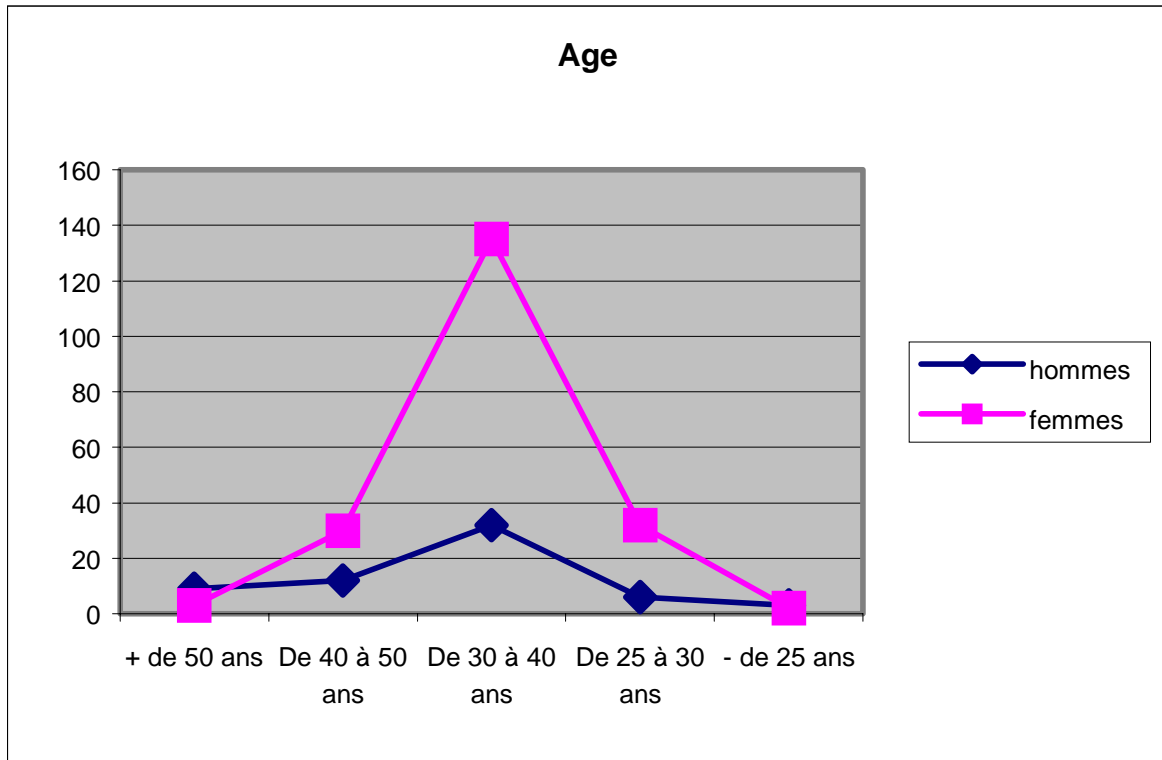

I. Vue d'ensemble

A. Sexe

Trois quart des adhérents qui ont répondu à ce questionnaire sont des adhérentes.

La croissance de l'association voit se creuser légèrement l'écart entre le nombre d'hommes et de femmes.

Sexe		%
Hommes	64	23%
Femmes	221	78%
TOTAL	285	100%

B. Age

Plus des deux tiers des femmes de l'échantillon a entre 30 et 40 ans. La moitié des hommes se situent dans cette tranche d'âge tandis qu'ils sont proportionnellement plus nombreux à dépasser la quarantaine que les femmes.
Horloge biologique quand tu nous tiens !

Age	hommes	femmes	TOTAL
+ de 50 ans	15% (9)	1% (3)	5% (12)
De 40 à 50 ans	19% (12)	15 (30)	16%(42)
De 30 à 40 ans	52%(32)	67% (135)	63% (167)
De 25 à 30 ans	10%(6)	16% (32)	14%(38)
- de 25 ans	5% (3)	1% (2)	2%(5)
TOTAL	100% (62)	100% (202)	100% (264)

Sexe (statistiques réelles)

Nous disposons pour cet item des statistiques réelles de mars 2002 : 1434 adhérents : 401 hommes (28%) et 1033 femmes (72%) .

Hommes	401	28%
Femmes	1033	72%
Nb adhérents	1434	100%

En 1998, les mêmes statistiques étaient pour 728 adhérents, 255 hommes (35%) et 473 femmes (65%).

Age (statistiques réelles)

En mars 2002, les statistiques réelles confirment ce résultat.

Age	femmes	hommes	Total	%
+ de 50 ans	34	11	45	4%
De 40 à 50 ans	170	44	214	18%
De 30 à 40 ans	619	148	767	64%
De 25 à 30 ans	122	31	153	13%
- de 25 ans	17	3	20	2%
Total	962	237	1199	100%

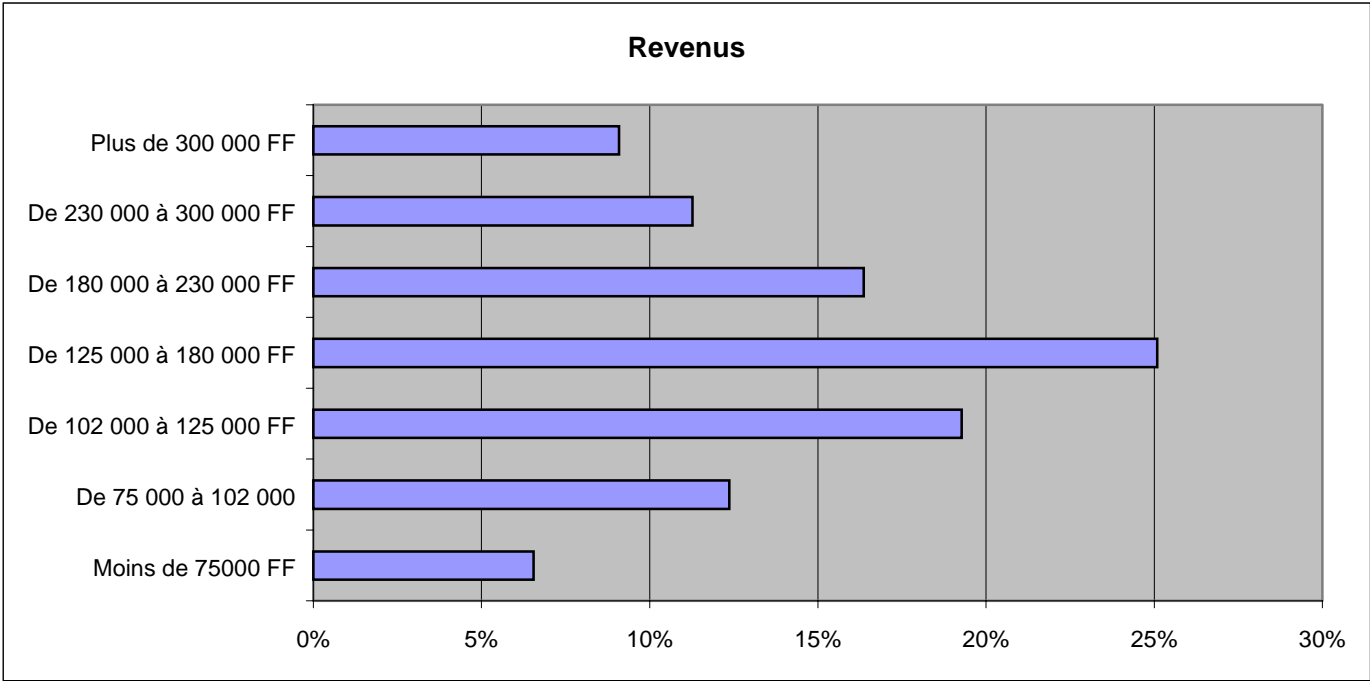
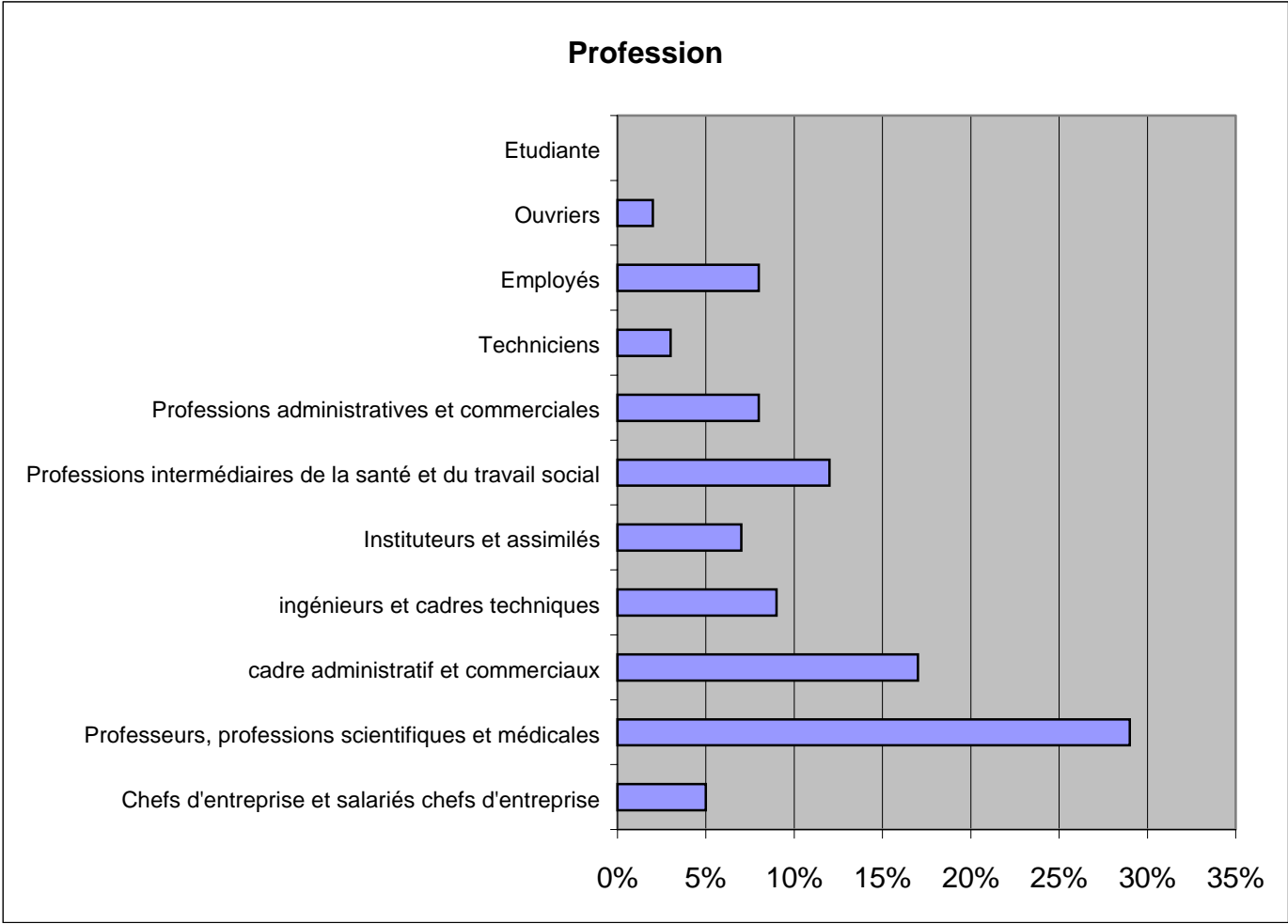

C. Profession et revenus

Un tiers des adhérents de l'échantillon se situent dans la catégorie : professeurs, professions scientifiques et médicales.

Profession	nb	%
Chefs d'entreprise et salariés chefs d'entreprise	5%	13
Professeurs, professions scientifiques et médicales	29%	82
cadre administratif et commerciaux	17%	48
ingénieurs et cadres techniques	9%	26
Instituteurs et assimilés	7%	20
Professions intermédiaires de la santé et du travail social	12%	32
Professions administratives et commerciales	8%	21
Techniciens	3%	7
Employés	8%	22
Ouvriers	2%	6
Etudiante	0%	1
TOTAL CIT.	100%	278

Un quart des adhérents a des revenus annuels compris entre 125 000 à 180 000 FF. Un bon tiers a des revenus supérieurs à 180 000 FF. La population de l'APGL est aisée et se situe dans le quartile supérieure des catégories socio-professionnelles. On retrouve cette répartition dans les populations spécifiques comme les associations de parents adoptifs.

Revenus	%	
Moins de 75000 FF	7%	18
De 75 000 à 102 000	12%	34
De 102 000 à 125 000 FF	19%	53
De 125 000 à 180 000 FF	25%	69
De 180 000 à 230 000 FF	16%	45
De 230 000 à 300 000 FF	11%	31
Plus de 300 000 FF	9%	25
Total	100%	275

Niveau d'études

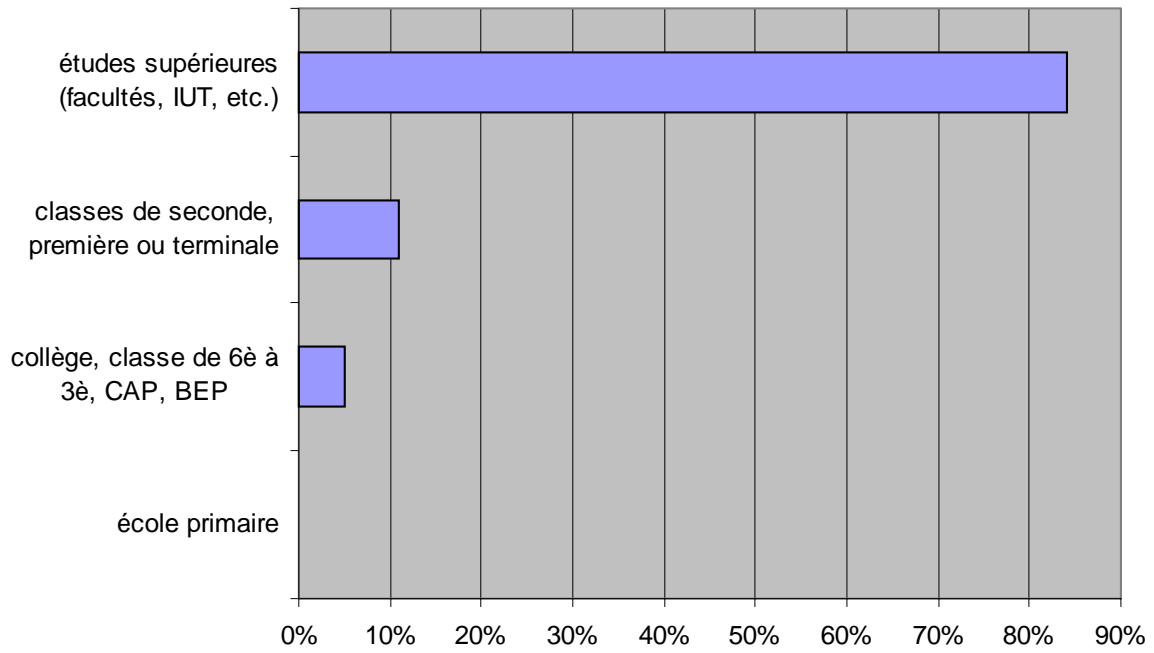

D. Niveau d'études

Comme on pouvait s'y attendre d'après les statistiques obtenues sur les catégories socioprofessionnelles et les revenus, une très importante majorité (84%) de l'échantillon a fait des études supérieures

niveau études	nb	%
école primaire	0%	1
collège, classe de 6è à 3è, CAP, BEP	5%	13
classes de seconde, première ou terminale	11%	32
études supérieures (facultés, IUT, etc.)	84%	237
TOTAL CIT.	100%	283

E. Commune

Presque qu'un tiers (30%) de l'échantillon vit à Paris, un gros tiers vit dans une zone rurale (21%) ou dans une commune de moins de 6000 habitants (18%).

Commune	nb	%
zone rurale	60	21%
moins de 60000 hab	51	18%
de 60000 à 150000 hab	21	7%
de 150000 à 400000 hab	38	13%
Plus de 400000 hab	26	9%
Paris	86	30%
TOTAL CIT.	282	100%

Les deux tiers des adhérents qui ont répondu au questionnaire habitent à moins de 50 km de l'antenne locale la plus proche.

distance apgl	Nb. cit.	Fréq.
La même commune	91	31,9%
moins de 10 km	53	18,6%
moins de 50km	40	14,0%
moins de 100 km	35	12,3%
moins de 200 km	32	11,2%
plus de 200 km	28	9,8%
TOTAL OBS.	285	

Commune (statistiques réelles)

Le fichier des adhérents ne permet pas de connaître la répartition en fonction de la fonction de l'importance démographique de la commune mais permet de confirmer la répartition Paris – Province. 27% des adhérents vivent à Paris intra-muros. 25% en région parisienne et la moitié de l'association vit en Province

Statistiques réelles : 27% d'adhérents à Paris intramuros, 25% en Ile de France

PARIS - PA	383	27%
IDF - RP	347	25%
NORD - NE	77	6%
NORMANDIE - NO	99	7%
CENTRE - CE	94	7%
GRAND EST - GE	52	4%
PAYS DE LOIRE - PL	50	4%
SUD OUEST - SO	62	4%
CENTRE OUEST - CO	26	2%
SUD EST - SE	138	10%
ATLANTIQUE - AT	50	4%
ETRANGER - Z*	18	1%

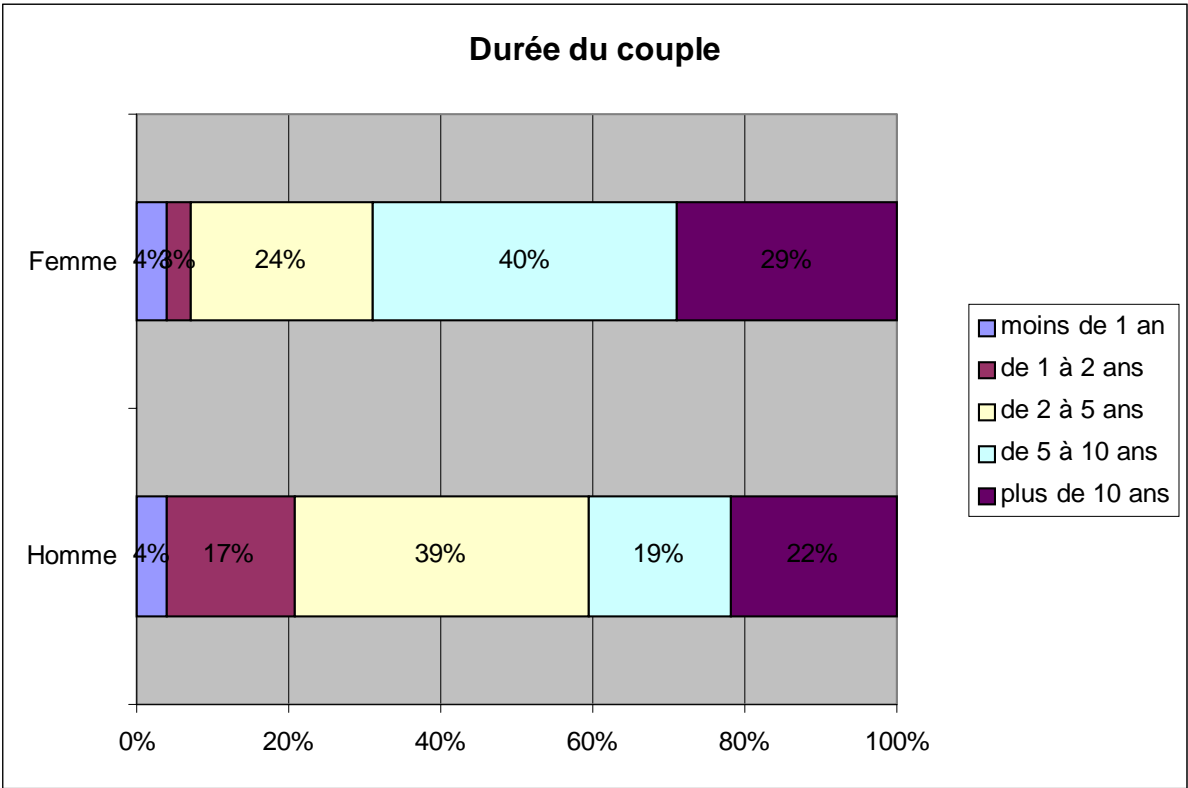
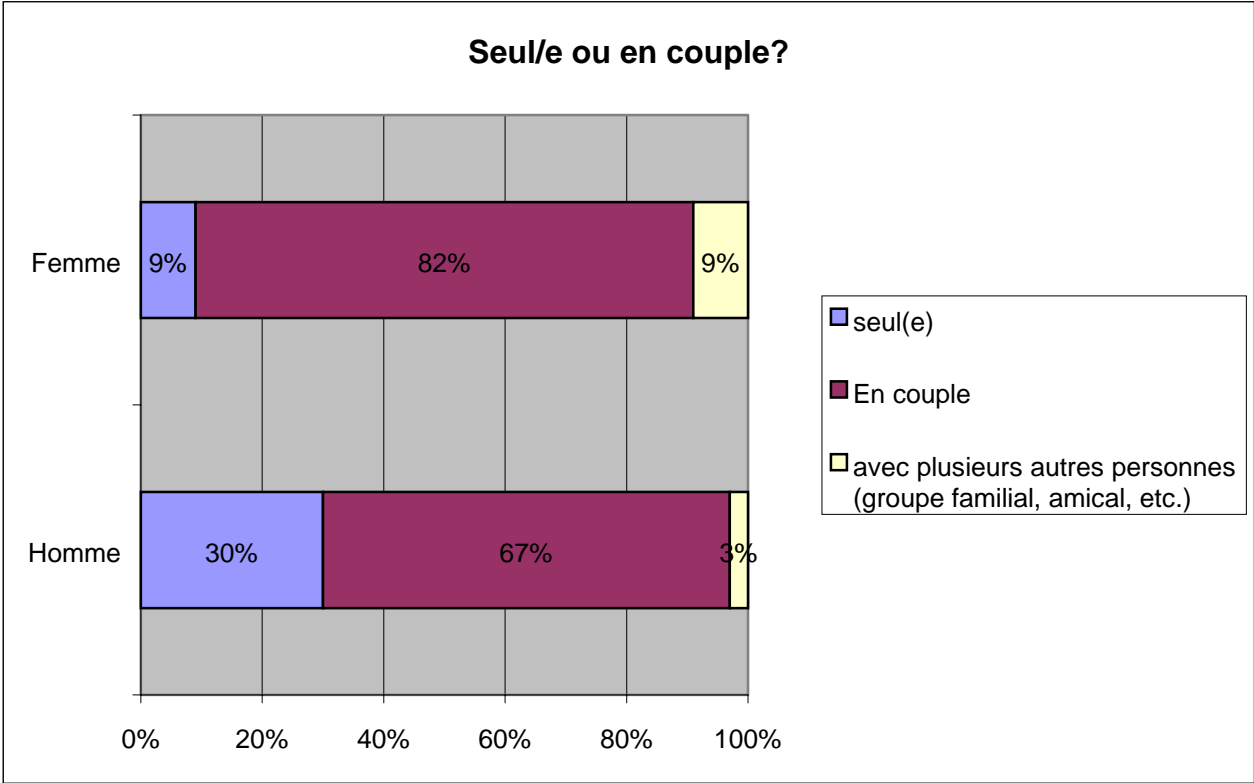

F. Vie de couple, vie en solo, situation matrimoniale

Plus de 4/5 ème des femmes de l'échantillon et plus de 2/3 des hommes vivent en couple et ce pour plus de la moitié depuis plus de cinq ans, pour un quart depuis plus de 10 ans.

Vivez-vous ?	Homme	femme	TOTAL
seul(e)	30% (19)	9% (19)	13% (38)
En couple	70% (45)	91% (202)	87% (247)
TOTAL	100% (64)	100% (221)	100% (285)

Dans l'enquête 98, 12% de l'échantillon vit seul et 88% vit en couple.

Vie de couple	Nb. cit.	Fréq.
Seul(e)	25	12,25%
En couple	179	87,74%
TOTAL OBS.	204	100,00%

durée couple/sexe	Homme	Femme	TOTAL
moins de 1 an	4% (2)	4% (8)	4% (10)
de 1 à 2 ans	17% (9)	3% (6)	6% (15)
de 2 à 5 ans	39% (21)	24% (51)	27% (72)
de 5 à 10 ans	19% (10)	40% (83)	35% (93)
plus de 10 ans	22% (12)	29% (61)	28% (73)
TOTAL	100% (54)	100% (209)	100% (263)

Un bon tiers de ceux qui ont répondu déclarent avoir vécu une vie commune hétérosexuelle dans le passé.

Avez-vous une vie commune hétéro?	hommes	femmes	TOTAL
Non réponse	2% (1)	0% (0)	0% (1)
Oui	39% (25)	37% (81)	37% (106)
Non	59% (38)	63% (140)	62% (178)
TOTAL	100% (64)	100% (221)	100% (285)

durée hétéro	Nb. cit.	Fréq.
moins de 1 an	28	27%
de 1 à 2 ans	16	16%
de 2 à 5 ans	20	20%
de 5 à 10 ans	18	18%
plus de 10 ans	20	20%
TOTAL CIT.	102	100%

Vie de couple, vie en solo, situation matrimoniale (stats réelles)

Nous disposons des statistiques réelles en ce qui concerne le nombre d'adhérents s'étant inscrit en couple et le nombre d'inscription en solo. Ces derniers sont au nombre de 285 (20%), les adhérents en couple sont au nombre de 1148 (80%)

Ce point ne permet pas d'indiquer à coup sûr si les personnes vivent seules ou si pour des raisons économiques (la cotisation est moins élevée), elles ont préféré adhérer en tant que personne seule. Notre échantillon en tout cas reflète bien cette répartition.

Les statistiques réelles au 20.09.98 indiquent 550 adhésions en couple (76%) et 178 adhésions individuelles (24%) sur 728 adhérents.

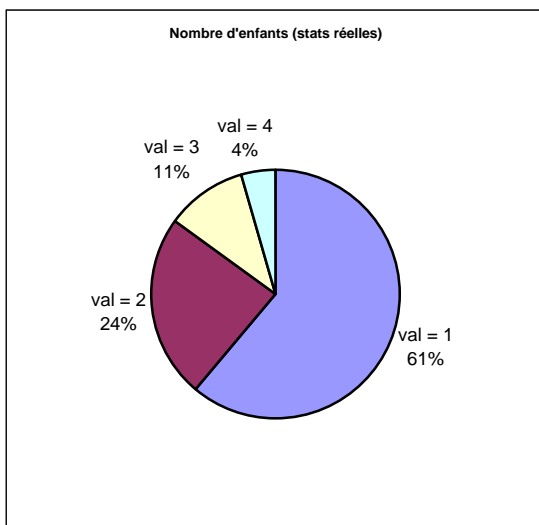
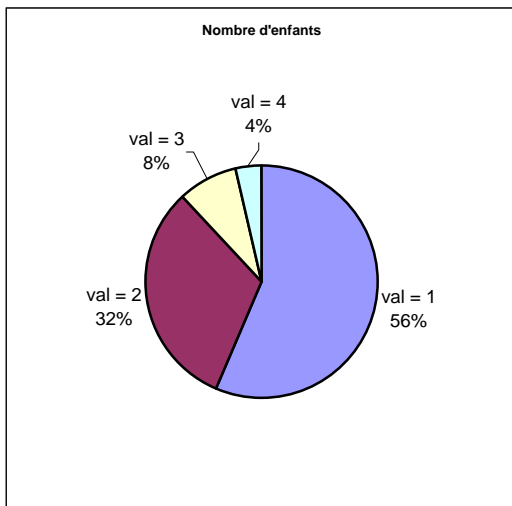
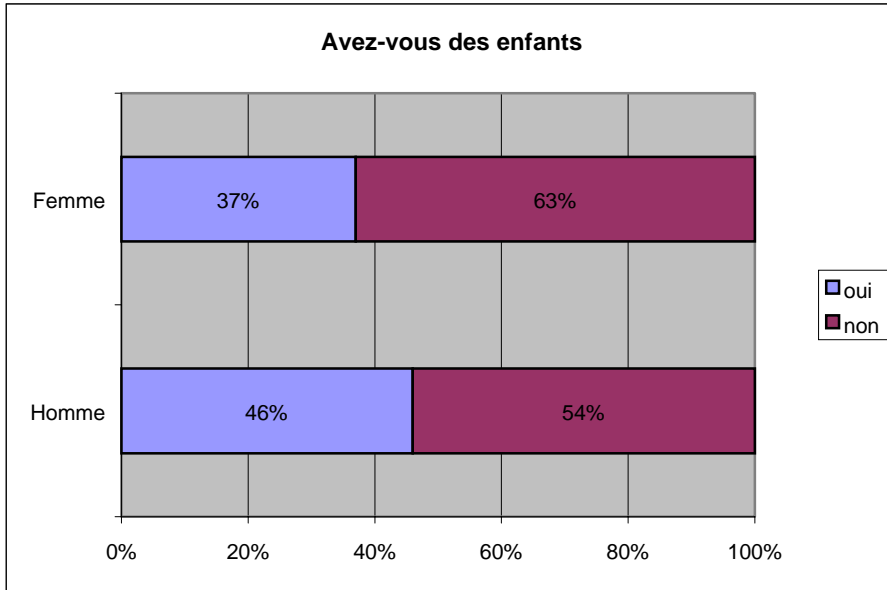

G. Nombre de parents et d'enfants

110 des 285 adhérents qui ont répondu au questionnaire déclarent avoir des enfants. Soit 39%. Presque la moitié des hommes (46%) qui ont répondu sont pères tandis que les femmes ne sont que 39% à être mères ce qui signifie qu'elles sont nombreuses (61%) à projeter de fonder une famille dans un contexte homoparental. Mais la proportion de parents et de futurs parents évolue vers plus de parents.

enfants/sex	homme	femme	TOTAL
oui	46% (29)	37% (81)	39% (110)
non	54% (34)	63% (140)	61% (174)
TOTAL	100% (63)	100% (221)	100% (284)

Les 110 parents déclarent avoir 175 enfants

En terme de parents légaux, 86 parents légaux ont 146 enfants

P légal	Nb. cit.	Fréq.
Homme	26	30%
Femme	60	70%

TOTAL CIT. 86 100%

Parents légaux uniquement	Nb. Cit.	Fréq.
val = 1	43	50%
val = 2	30	35%
val = 3	9	10%
val = 4	4	5%
TOTAL CIT.	86	100%

Nombre de parents dans l'enquête 1998

En 1998, ils étaient 75 sur 206 répondants à déclarer avoir des enfants, soit 37%.

42% des hommes étaient pères, 33% des femmes étaient mères.

En 1998 enfants / sexe	homme	femme	Total
Oui	31 (42%)	44 (33%)	75
Non	43 (58%)	88 (67%)	131
Total	74 (100%)	132 (100%)	206

Un peu plus de la moitié des parents répondants déclarent avoir un seul enfant. Un tiers en a deux. Les familles de plus de trois enfants et plus sont moins nombreuses mais représentent tout de même 12%.

Nombre enfants	Nb. cit.	Fréq.
1	62	56%
2	35	32%
3	9	8%
4	4	4%
TOTAL CIT.	110	100%

Le nombre moyen d'enfants par parent légal est de 1,69 (=146/86).

L'indicateur conjoncturel de fécondité calculé par l'INSEE est le nombre moyen d'enfants par femme. Le nombre moyen d'enfants des adhérents de l'APGL qui ont répondu au questionnaire est de 0,51. Cependant, l'APGL étant une population où les adhérents qui n'ont pas encore d'enfants souhaitent devenir parents, le chiffre à comparer est sans doute celui de 1,69, nombre moyen d'enfants par parent légal. Pour info, l'indicateur conjoncturel de fécondité en France était de 1,9 en 2001. (2001, année exceptionnelle pour les naissances et les mariages, Le Monde 7 février 2002).

Déjà parents	hommes	femmes	TOTAL
Non réponse	3% (1)	12% (10)	10% (11)
Plus de 50 ans	7% (2)	0% (0)	2% (2)
De 40 à 50 ans	41% (12)	25% (20)	29% (32)
De 30 à 40 ans	45% (13)	58% (47)	55% (60)
De 25 à 30 ans	0% (0)	4% (3)	3% (3)
Moins de 25 ans	3% (1)	1% (1)	2% (2)
TOTAL	100% (29)	100% (81)	100% (110)

futurs parents	hommes	femmes	TOTAL
Non réponse	3% (1)	6% (9)	6% (10)
Plus de 50 ans	3% (1)	0% (0)	1% (1)
De 40 à 50 ans	18% (6)	9% (13)	11% (19)
De 30 à 40 ans	56% (19)	63% (88)	61% (107)
De 25 à 30 ans	18% (6)	21% (29)	20% (35)
Moins de 25 ans	3% (1)	1% (1)	1% (2)
TOTAL	100% (34)	100% (140)	100% (174)

**Nombre de parents et d'enfants
(statistiques réelles)**

Le fichier adhérents de mars 2002 indique que 360 personnes déclarent élever des enfants. Soit 25% des 1434 adhérents. 19% des hommes adhérents, (77) hommes déclarent avoir ou élever des enfants. 28% des femmes adhérentes déclarent avoir ou élever des enfants.

Les 360 adhérents (parents légaux ou sociaux) ont 482 enfants. Les 360 adhérents représentent 298 familles (ou lignes du fichier)

Nombre réel enfants par famille (ligne du fichier)		
1	179	60%
2	71	24%
3	33	11%
4	13	4%
5	2	1%

298

Soit 482 enfants dans 298 familles. Le nombre moyen d'enfants par famille est de 1,62 d'après le fichier des adhérents de mars 2002

Nombre de parents en 1998 (stats réelles)

190 personnes sur 728 avaient déclaré être parent. Soit 26% Ils étaient parents de 220 enfants.

Presque deux tiers des adhérents déclarent avoir un seul enfant. Un quart en a deux. Les familles de plus de 3 enfants et plus représentent 15% de l'échantillon ce qui n'est pas négligeable.

Nombre réel enfants	Nb	%
1	220	61%
2	86	24%
3	38	11%
4	16	4%
	360	100%

Le nombre moyen d'enfants par famille est de 1,58

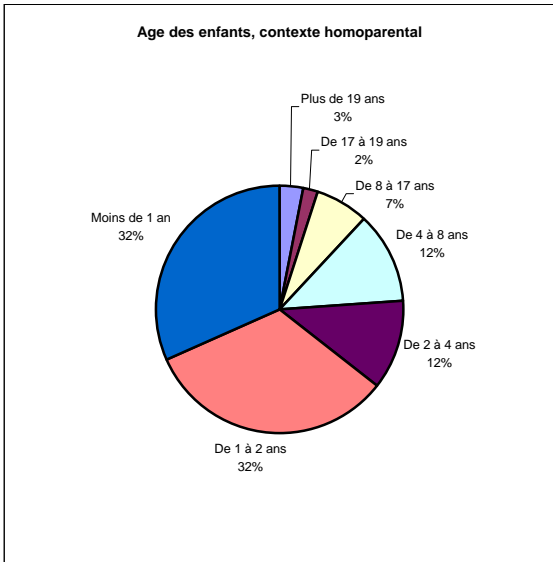
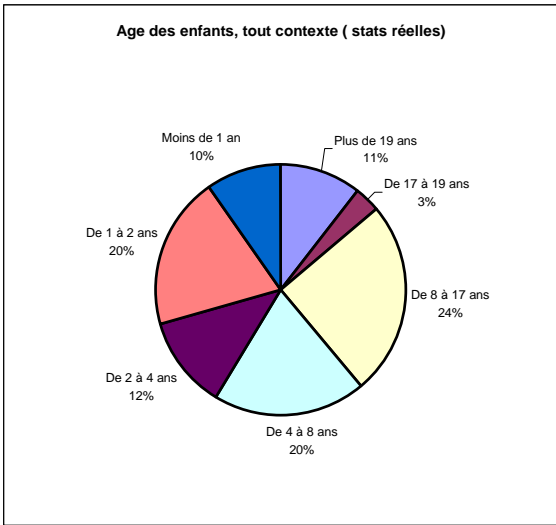
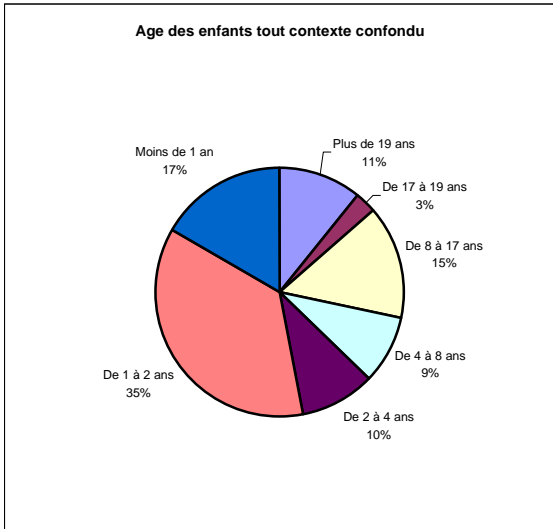
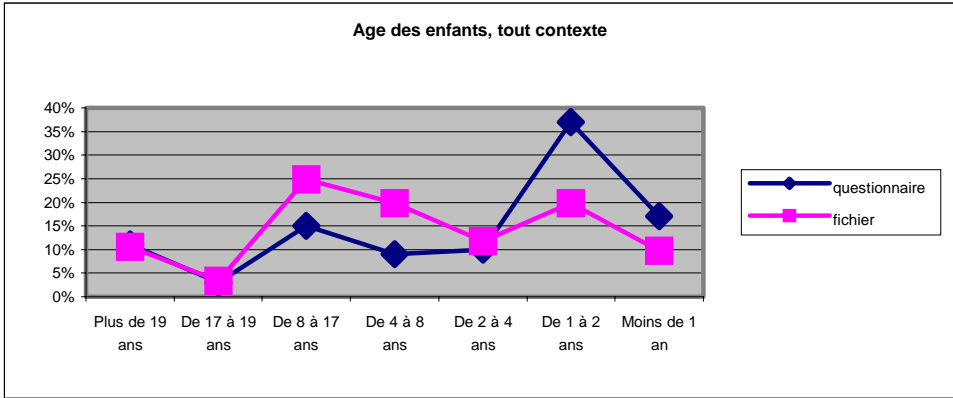

H. Age des enfants

Les enfants des personnes qui ont répondu au questionnaire sont jeunes. Tout contexte confondu, plus de la moitié d'entre eux a moins de 2 ans. Ceci est encore plus nette si on considère les enfants des contextes homoparentaux. Ils sont 65% à être âgés de moins de 2 ans.

Age des enfants, tout contexte confondu	questionnaire
Plus de 19 ans	11%
De 17 à 19 ans	3%
De 8 à 17 ans	15%
De 4 à 8 ans	9%
De 2 à 4 ans	10%
De 1 à 2 ans	37%
Moins de 1 an	17%

Age des enfants, contexte homoparental

Plus de 19 ans	3%
De 17 à 19 ans	2%
De 8 à 17 ans	7%
De 4 à 8 ans	12%
De 2 à 4 ans	12%
De 1 à 2 ans	33%
Moins de 1 an	32%

Age des enfants dans l'enquête 98

Plus d'un tiers des enfants de l'enquête 98 avait moins de 7 ans.

Age des enfants dans l'enquête 1998

Plus de 24 ans	6%
De 18 à 24 ans	15%
De 13 à 18 ans	17%
De 7 à 13 ans	26%
Moins de 7 ans	36%
Total	100%

Age des enfants (stats réelles)

L'âge des enfants indiqué dans le fichier des adhérents donne une information un peu différente : un peu moins d'un tiers des enfants a moins de deux ans tandis qu'un quart se situe entre 4 et 8 ans.

Age des enfants, tout contexte confondu (stats réelles)	
Plus de 19 ans	11%
De 17 à 19 ans	3%
De 8 à 17 ans	25%
De 4 à 8 ans	20%
De 2 à 4 ans	12%
De 1 à 2 ans	20%
Moins de 1 an	10%

La différence peut peut-être s'expliquer en partie d'une part par le fait que, lors des ré-adhésions, les adhérents ne signalent pas toujours les changements dans leur situation familiale et notamment la naissance de leur enfant. Compte tenu des délais de mise à jour du fichier et de la perturbation que cela engendre dans les familles, une bonne part des enfants de moins de 1 an sont vraisemblablement non encore signalés). D'autre part, ceux qui sont déjà parents depuis un moment ont déjà rempli des questionnaires analogues lors des enquêtes précédentes et il peut y avoir un effet de lassitude.

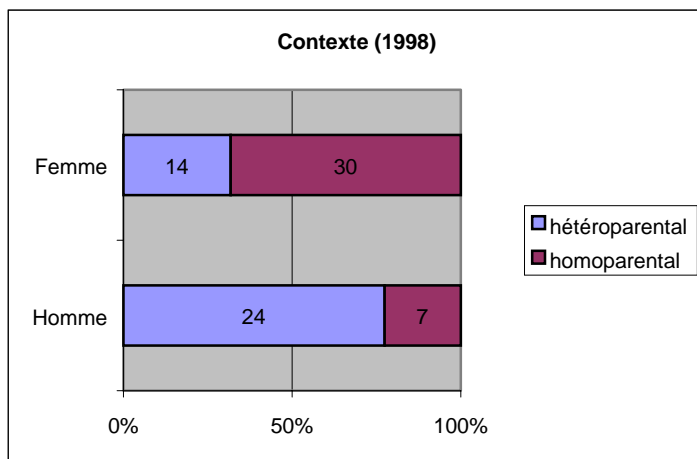
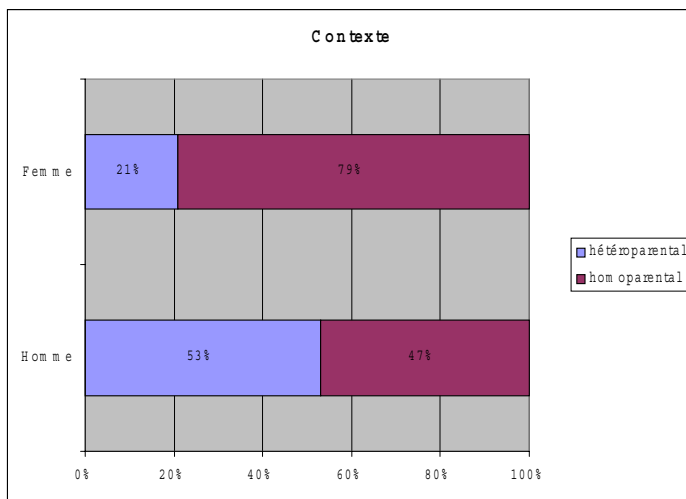

I. Dans quels contextes les enfants ont-ils été conçus?

Les 110 parents sont 34 à avoir répondu un contexte hétéroparental et 83 un contexte homoparental. Si il y a 117 réponses au total c'est parce que certains parents ont eu des enfants dans les deux contextes. On remarque que presque 4/5 des mères l'ont été dans un contexte homoparental alors que ce n'est le cas que de moins de la moitié des hommes.

Dans quel contexte ont-ils été conçus?	hommes	femmes	TOTAL
hétéroparental	16	18	29% (34)
homoparental	14	69	71% (83)
TOTAL	30	87	100% (117)

Il y a une nette évolution par rapport à l'enquête de 1998 puisqu'à l'époque, seuls un quart des hommes et deux tiers des femmes étaient parents dans un contexte homoparental.

Enquête 1998: Dans quel contexte ont-ils été conçus?	Homme	Femme	
hétéroparental	24	14	51%
homoparental	7	30	49%
TOTAL	31	44	100%

	Homme	Femme
hétéroparental	77%	32%
homoparental	23%	68%

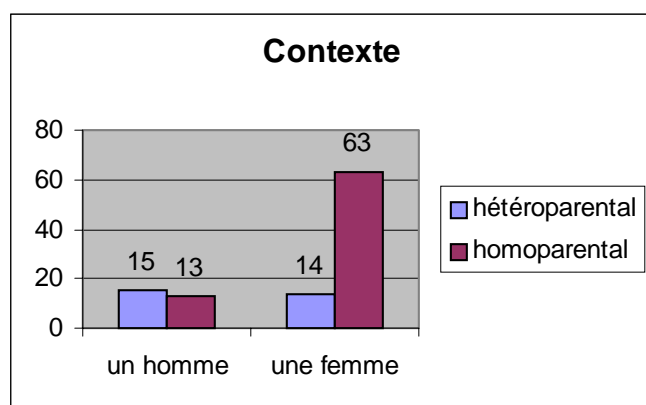

nb enf nés dans un contexte hétéroparental

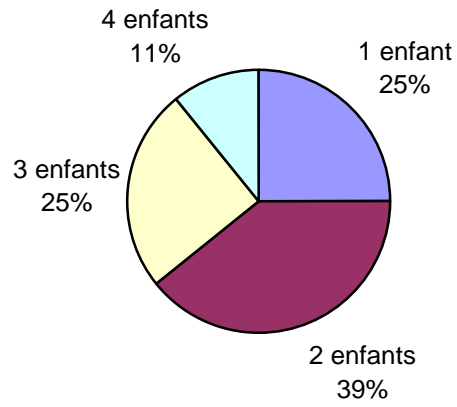

Age des enfants nés dans un contexte hétéroparental

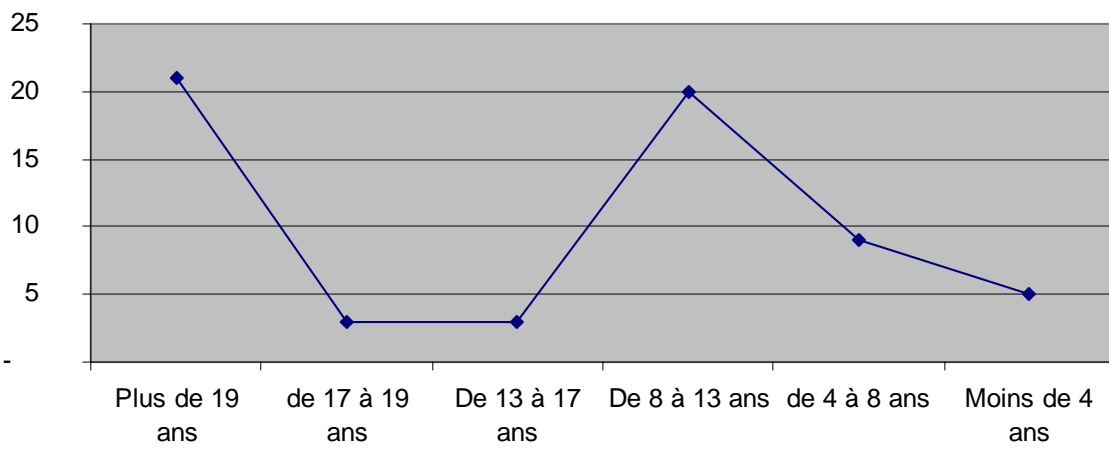

II. Les déjà parents

A. Enfants nés dans un contexte hétéroparental

1. Nombre et âge des enfants

Sur les 110 parents de l'enquête, 34 ont au moins un enfant conçu ou adopté dans un contexte hétéroparental, 81 ont au moins un enfant arrivé dans un contexte homoparental. 29 personnes sont parent légal d'enfants nés ou adoptés dans un cadre hétéroparental tandis que 76 personnes (43 parents légaux et 33 parents sociaux) n'ont eu des enfants que dans le cadre homoparental. 5 personnes ont eu des enfants dans les deux contextes.

contexte/sexe	un homme	une femme	TOTAL
hétéroparental	15	14	29
homoparental	13	63	76
dans les deux contextes	1	4	5
TOTAL	29	81	110

Ces 29 parents ont eu 62 enfants dans un contexte hétéroparental et sont parents en tout (ils peuvent aussi l'être dans un contexte homoparental dans lequel ils peuvent être des parents légaux ou des parents sociaux) de 77 enfants.

Notons que les trois quarts des parents ayant eu leurs enfants dans un contexte hétéroparental ont au moins deux enfants.

	Hommes	Femmes	nb enf hétérop	Nb enf total	% nb enf hétéro	% nb enf total
1 enfant	3	4	7	7	25%	21%
2 enfants	7	4	11	15	39%	44%
3 enfants	3	4	7	8	25%	24%
4 enfants	1	2	3	4	11%	12%
Total nb parents	14	14	28			
Total enfant	30	32	62	77	100%	100%

Plus d'un tiers des 62 enfants nés dans un contexte hétéroparental sont majeurs et âgés de plus de 19 ans. Moins de la moitié (43%) a entre 8 et 19 ans. Moins d'un quart (23%) a moins de huit ans.

Age des enfants, contexte hétéroparental	1er enf	2ème enf	3ème enf	4ème enf		
Plus de 19 ans	10	9	2		21	34%
de 17 à 19 ans			2	1	3	5%
De 13 à 17 ans	2	1			3	5%
De 8 à 13 ans	9	7	3	1	20	33%
de 4 à 8 ans	4	3	2		9	15%
Moins de 4 ans	2	1	1	1	5	8%
TOTAL	27	21	10	3	61	

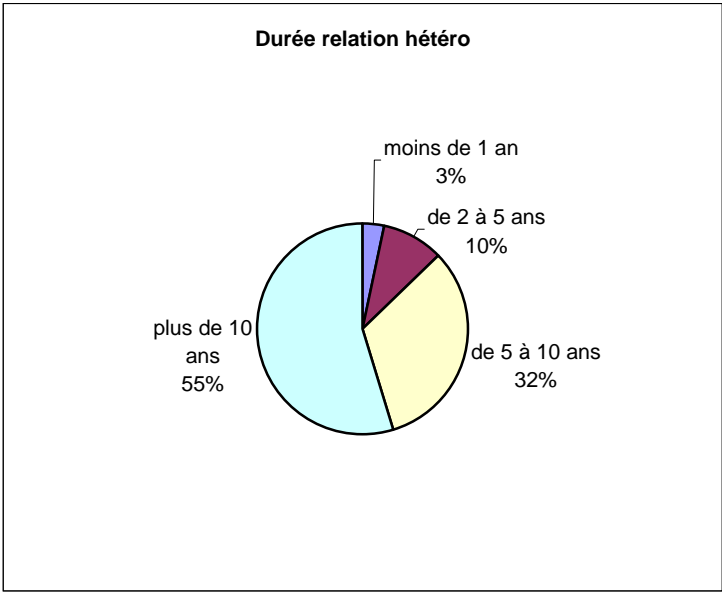

Nombre et âge des enfants (enquête 98)

Deux tiers des personnes interrogées en 98 ayant eu des enfants dans un contexte hétéroparental déclaraient en avoir au moins deux. Un quart de ses enfants avait moins de 8 ans. Presque la moitié(45%) des enfants avaient plus de 15 ans.

Nombre d'enfants du contexte hétéroparental (enquête 1998)

1 enfant	9	4	13
2 enfants	6	8	14
3 enfants et +	9	2	11
Total nb parents	24	14	38

Enquête 1998	1er enf	2 ème enf	3ème enf	4ème enf		
Plus de 19 ans	13	6	2		21	28%
de 15 à 19 ans	5	6	1	1	13	17%
de 8 à 15 ans	12	6	4	1	23	30%
Moins de 8 ans	8	7	4		19	25%
	38	25	11	2	76	

2. Situation matrimoniale

Les deux tiers des personnes qui ont été parents dans un cadre hétérosexuel ont été mariées.

Plus de la moitié de ces personnes ont vécu plus de 10 ans avec leur conjoint. Pratiquement tous (88%) sont divorcés, séparés ou en cours de procédure.

16 des 19 divorcés l'ont fait par consentement mutuel, dont 4 qui ont divorcé deux fois. 2 femmes et un homme ont eu un divorce pour faute.

état matrimonial	nombre	%
marié/e	27	64%
en concubinage cohabitant	10	24%
chacun chez soi	5	12%
TOTAL CIT.	42	100%

durée de la relation hétéro	nombre	%
moins de 1 an	1	3%
de 2 à 5 ans	3	10%
de 5 à 10 ans	10	32%
plus de 10 ans	17	55%
TOTAL CIT.	31	100%

Etat matrimonial actuel

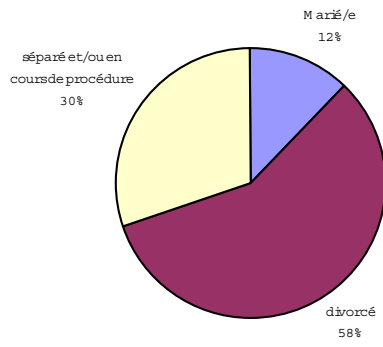

état matrimonial actuel	nombre	%
Marié/e	4	12%
divorcé	19	58%
séparé et/ou en cours de procédure	10	30%
TOTAL CIT.	33	100%

divorce1/sexe	hommes	femmes	TOTAL
Divorce par consentement mutuel	6	10	16
Divorce pour faute	1	2	3
TOTAL	7	12	19

Situation matrimoniale (enquête 98)

Les trois quarts de ceux qui ont eu des enfants en couple hétéro étaient séparés ou divorcés.

état matrimonial actuel (enquête 98)	nombre	%
Marié/e	6	17%
divorcé	17	49%
séparé et/ou en cours de procédure	11	31%
veuf	1	3%
	35	100%

3. Résidence des enfants

44% des enfants nés dans un contexte hétéroparental vivent avec le parent homosexuel, soit en résidence principale (26%) soit en résidence alternée (18%). 28% avec l'autre parent et 30% vivent ailleurs parce qu'ils sont majeurs, mariés ou vivent chez un frère ou une sœur. Cette répartition semble indiquer une diminution des pratiques discriminatoires dans les conflits liés à la résidence des enfants. Il faut cependant examiner ce qu'il en est des pères et des mères. Un quart (14 + 11 = 25%) des enfants vivent avec leur père gay tandis que presque les deux tiers (36 + 25 = 61%) vivent avec leur mère lesbienne. Cela vient confirmer les données de la société, les pères se voient moins souvent attribuer la résidence principale de leurs enfants, il se peut aussi que dans une procédure de divorce, les pères réclament moins souvent que les mères la résidence principale ou alternée de leurs enfants. Enfin, les préjugés homophobes semblent jouer davantage contre les pères que contre les mères.

22 des 36 enfants nés dans un contexte hétéroparental où la mère est adhérente vivent avec leur mère. Pour 13 d'entre eux, il s'agit de leur résidence principale. 9 d'entre eux vivent selon le principe de la garde alternée chez leur mère et chez leur père. Une mère de 4 enfants déclare n'avoir qu'un droit de visite.

9 des 34 enfants nés dans un contexte hétéroparental où le père est adhérent vivent avec leur père gay. 5 enfants ont leur résidence principale chez leur père gay. Pour 4 enfants, il s'agit de garde alternée. 3 pères qui ont en tout 7 enfants déclarent avoir un droit de visite seulement.

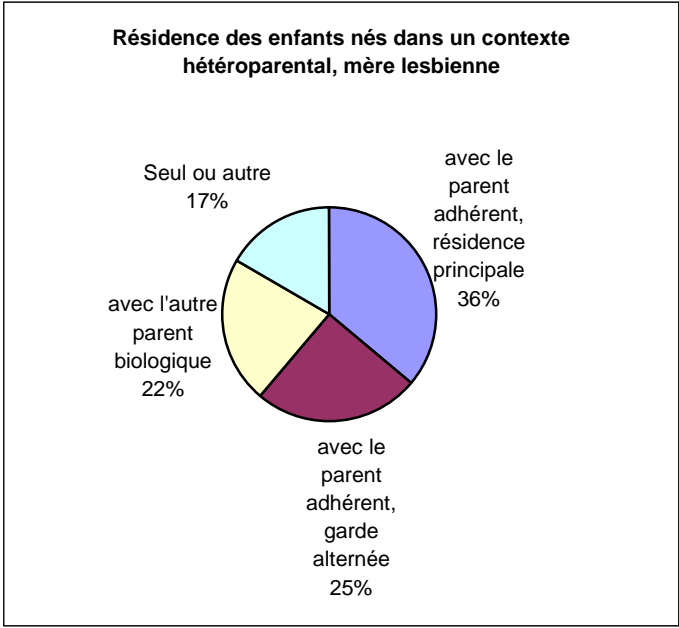
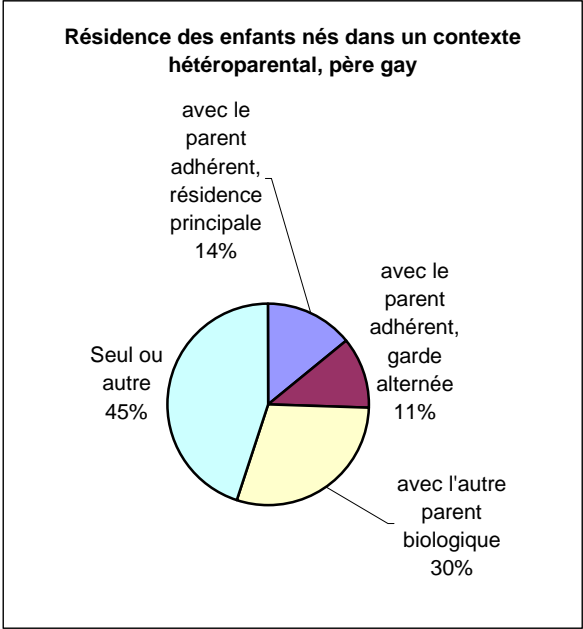
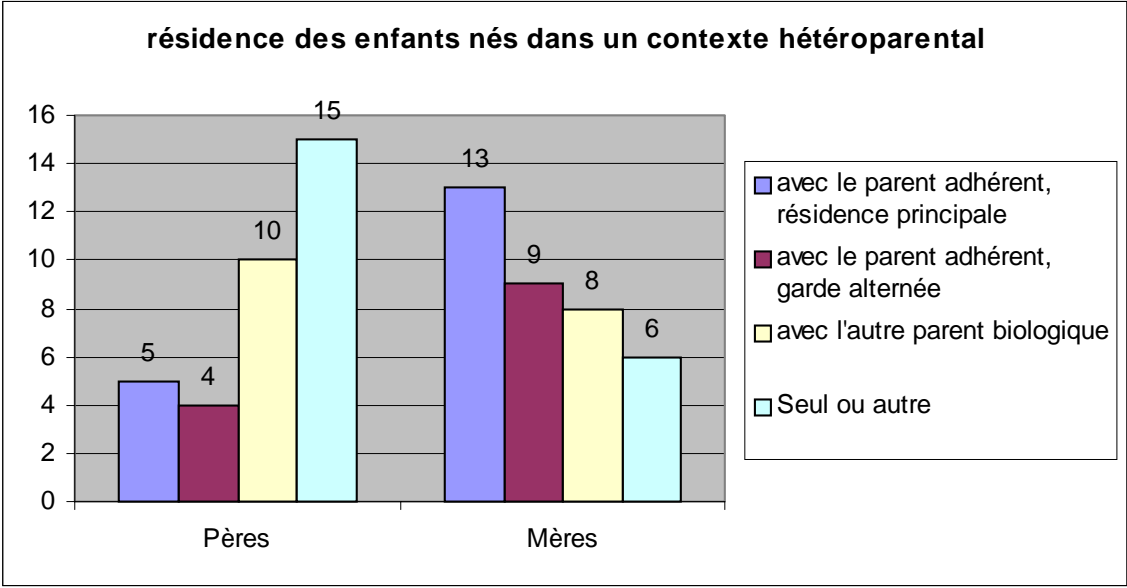

contexte hétéro	Pères	Mères	% enfants des pères adhérents	% enfants des mères adhérentes	
avec le parent adhérent, résidence principale	5	13	14%	36%	26%
avec le parent adhérent, garde alternée	4	9	11%	25%	18%
avec l'autre parent biologique	10	8	29%	22%	28%
Seul ou autre	15	6	44%	17%	30%
Total enfants	34	36			100%

contexte hétéro	% enfants des pères adhérents	% enfants des mères adhérentes
avec le parent adhérent, résidence principale	14%	36%
avec le parent adhérent, garde alternée	11%	25%
avec l'autre parent biologique	29%	22%
Seul ou autre	44%	17%

4. Droits parentaux

L'autorité parentale est déclarée conjointe pour 53 d'entre eux. 30 enfants dont la mère est adhérente et 23 enfants dont le père est adhérent. Une seule mère possède l'autorité parentale exclusive pour un enfant. Les autres enfants sont majeurs.

L'autorité parentale est conjointe pour 23 enfants. 7 enfants de pères adhérents ne bénéficieraient pas de l'autorité conjointe de leurs deux parents biologiques. Cela concerne 2 pères. En fait 6 de ces 7 enfants sont majeurs et pour le dernier, le père n'ayant pas été déchu de ses droits parentaux, c'est probablement qu'il a confondu attribution de la résidence principale et autorité parentale. Aucun père gay n'a l'autorité parentale exclusive.

droits parentaux	enf de pères adhérents	enf de mères adhérents	Total
autorité parentale conjointe	23	30	53
autorité parentale exclusive	0	1	1
Autre	7	3	10

Si les pères sont désavantagés en ce qui concerne l'attribution de la résidence principale ou l'obtention d'une résidence alternée, ils ne sont pas lésés en ce qui concerne l'autorité parentale conjointe. La loi de 1993 semble être bien appliquée et sans discrimination homophobe.

nb d'enfants en contexte homoparental

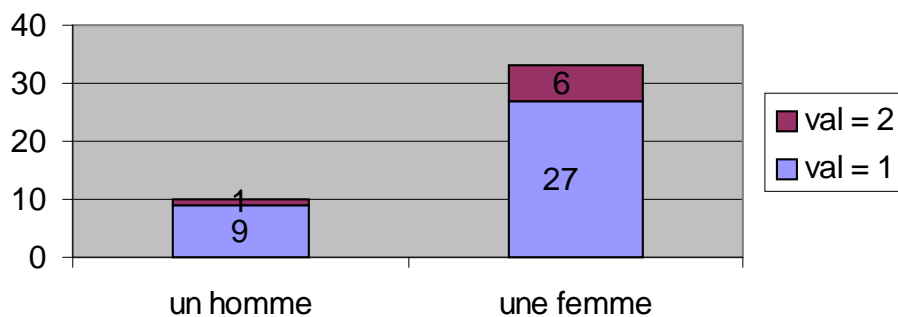

Age des enfants nés dans un contexte homoparental

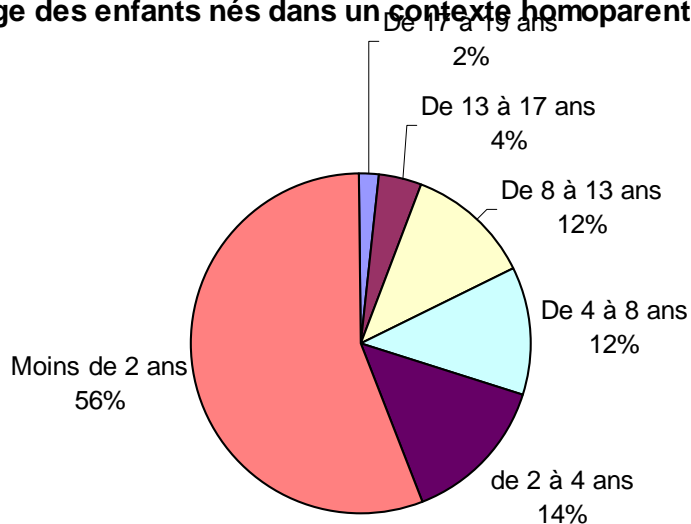

Nombre de parents

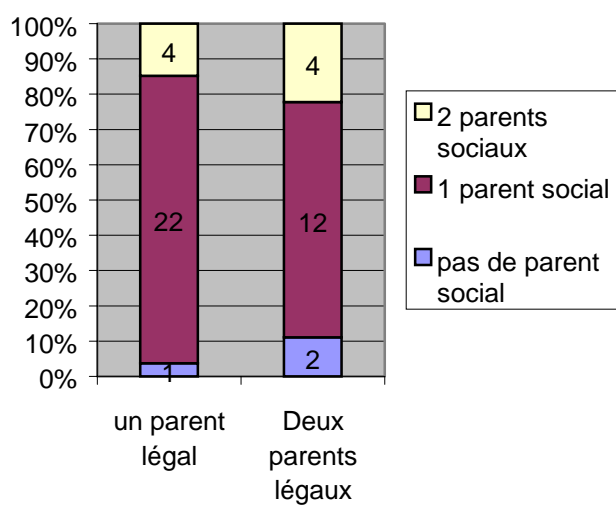

B. Enfants nés dans un contexte homoparental

1. Nombre et âge des enfants^[MG1]

43 personnes sont les parents légaux de 50 enfants dans un contexte exclusivement homoparental. 36 personnes (9 hommes, 27 femmes) ont un seul enfant, 7 personnes (1 homme, 6 femmes) en ont deux. 10% des hommes et 18% des femmes ont deux enfants. Les enfants nés dans un contexte homoparental sont jeunes. Plus de la moitié d'entre eux ont moins de 2 ans. Seuls 6% ont plus de 13 ans. Aucun enfant de cette partie de l'échantillon n'a plus de 19 ans.

nb enf issu d'un contexte exclusivement homoparental (parents légaux)	hommes	femmes	TOTAL
1	9	27	36
2	1	6	7
TOTAL	10	33	43

Age des enfants	nombre	%
De 17 à 19 ans	1	2%
De 13 à 17 ans	2	4%
De 8 à 13 ans	6	12%
De 4 à 8 ans	6	12%
de 2 à 4 ans	7	14%
Moins de 2 ans	28	56%
TOTAL CIT.	50	100%

2. Combien de parents ont ces enfants ?

30 enfants (60%) ont un seul parent légal, 20 enfants (40%) ont deux parents légaux (donc dans un projet de coparentalité). 10 enfants n'ont aucun parent social, 29 enfants ont un parent social, 7 enfants ont deux parents sociaux.

81% des enfants ayant un seul parent légal (adoption, IAD, maternité pour autrui, donneur connu) ont un parent social. 15% des enfants ayant un seul parent légal ont aussi deux parents sociaux (compagne et donneur connu / père identifié n'ayant pas reconnu l'enfant).

67% des enfants ayant deux parents légaux, ont un parent social. 22% ont deux parents sociaux. Les autres 11% n'ont pas de parents sociaux

Enfants	non réponse	pas de parent social	1 parent social	2 parents sociaux	TOTAL
non réponse	1	0	0	0	1
un parent légal	2	1	22	4	29
Deux parents légaux	2	2	12	4	20
Total	5	3	34	8	50

Enfants	pas de parent social	1 parent social	2 parents sociaux	
un parent légal	4%	81%	15%	100%
Deux parents légaux	11%	67%	22%	100%

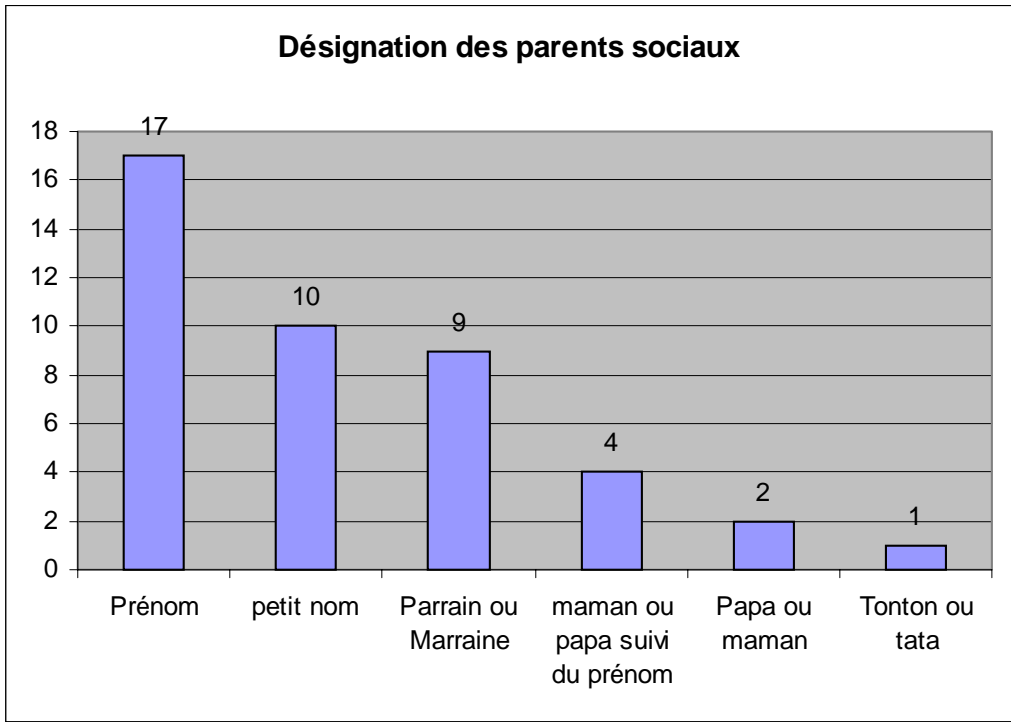
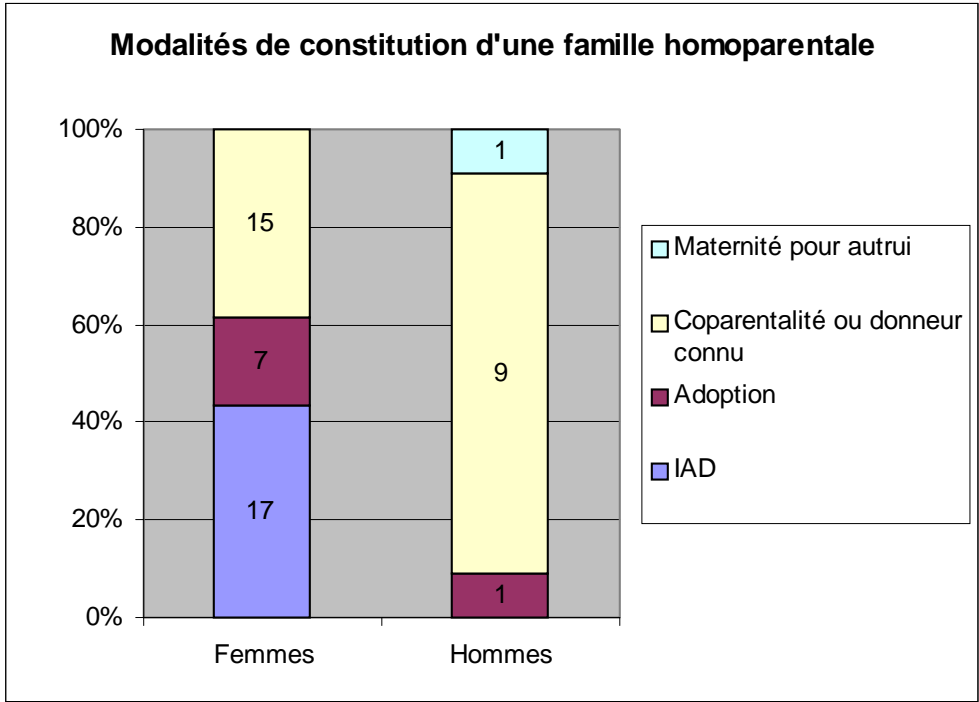

3. Désignation des parents sociaux

La manière la plus courante (40%) de désigner un parent social est de l'appeler par son prénom. Ensuite viennent le petit nom (23%), comme Kakou, Bismam, Maty, Dada, etc. et les termes de parentés spirituelles « parrain et marraine » (21%), moins fréquentes sont les utilisations de papa ou maman suivi du prénom (9%). Un tout petit nombre (5%) utilisent papa et maman pour les parents sociaux.

Désignation des parents sociaux		
Prénom	17	40%
petit nom	10	23%
Parrain ou Marraine	9	21%
maman ou papa suivi du prénom	4	9%
Papa ou maman	2	5%
Tonton ou tata	1	2%

43

4. Modalités de conception

Presque la moitié (48%) des 50 enfants du contexte homoparental (Commentaire : il s'agit de 43 premiers enfants d'un parent légal et de 7 deuxièmes enfants de parent légal.) sont le fruit d'un projet de coparentalité. Un tiers (34%) sont nés grâce au recours à une insémination artificielle de donneur inconnu, 16% sont adoptés et 2% sont nés du recours à une maternité pour autrui. La répartition depuis 1998 a évolué en faveur de l'adoption.

Les femmes ayant recours à l'IAD sont légèrement plus nombreuses que celles ayant recours à la coparentalité.

Les hommes sont toujours très nombreux à se tourner vers la coparentalité. L'adoption et le recours aux maternités pour autrui ont cependant progressé par rapport à l'enquête 1998.

modalité	Femmes	Hommes	Femmes %	Hommes %
IAD	17		44%	
Adoption	7	1	18%	9%
Coparentalité ou donneur connu	15	9	38%	82%
Maternité pour autrui		1		9%
Total enfants	39	11	100%	100%

modalité	nb enfants	%
IAD	17	34%
Adoption	8	16%
Coparentalité ou donneur connu	24	48%
Maternité pour autrui	1	2%
Total enfants	50	100%

En 1998, l'adoption ne représentait que 3% des modalités choisies pour constituer une famille.

Enquête 1998

Mode conception	Nb. cit.	Fréq.
Donneur connu, coparentalité	24	6
Ins. artificielle (donneur inconnu)	10	29%
Adoption	1	3%
Mère de substitution	0	0%
TOTAL OBS.	35	100%

5. Rapport avec les grands parents

Les trois quarts des parents du contexte homoparental, qu'ils soient des parents légaux ou des parents sociaux disent confier les enfants qu'ils élèvent à leurs propres parents. 81% des parents légaux et 75% des parents sociaux estiment que leurs propres parents se conduisent comme des grands parents avec leurs enfants.

Confiez-vous les enfants à vos propres parents?	parents légaux	parents sociaux	% légaux	% sociaux
oui	32	18	74%	75%
non	8	5	19%	21%
sans réponse	3	1	7%	4%

Avez-vous le sentiment qu'ils se conduisent comme des grands parents	parents légaux	parents sociaux	% légaux	% sociaux
oui	35	18	81%	75%
non	1	0	2%	0%
sans réponse	7	6	16%	25%
Total	43	24	100%	100%

6. Dispositions juridiques

40% des parents légaux ont pris des dispositions pour protéger les relations des enfants avec les adultes qui les entourent. La plupart (69%) ont fait une tutelle testamentaire prévoyant que le parent social puisse continuer d'élever le ou les enfants. 25% répondent à propos du statut de l'autre parent biologique. Une personne a fait une tutelle testamentaire prévoyant de confier les enfants à un couple d'amis hétéros.

Un tiers des parents sociaux ont pris des dispositions successorales au bénéfice des enfants dont ils ne sont pas les parents légaux.

40% des parents légaux ont pris des dispositions successorales au bénéfice de leur compagne ou compagnon. 7% des parents sociaux ont pris des dispositions successorales au bénéfice des enfants qu'ils élèvent sans être reconnus par la loi.

Avez-vous pris des dispositions juridiques pour garantir la pérennité des relations des enfants aux adultes qui les entourent?

Non	22	51%
Oui	17	40%
non réponse	4	9%

Avez-vous pris des dispositions successorales au bénéfice des enfants dont vous n'êtes pas le parent légal?		
Non réponse	4	17%
Oui	7	29%
Non	13	54%

Avez-vous pris des dispositions successorales au bénéfice de votre compagne ou compagnon ?		
Non réponse	9	21%
Oui	17	40%
Non	17	40%

7. Rôle du parent biologique de l'autre sexe lorsqu'il est connu

Plus de la moitié des enfants connaissent ou pourront connaître l'identité de l'autre parent biologique. Cette proportion d'enfants a cependant diminué par rapport à l'enquête 98 ce qui est cohérent avec le fait que l'adoption et l'IAD sont des modalités en progression.

Parent biologique de l'autre sexe est-il connu?

	Non réponse	Oui	Non	TOTAL
enf1	3	23	17	43
enf2			4	3
Ensemble		27	20	50

Parent biologique de l'autre sexe est-il connu?

	IAD(donneur inconnu)	Coparentalité	adoption	Maternité pour autrui	TOTAL
oui	1	24	1	1	27
non	16	0	7	0	23
TOTAL	17	24	8	1	50

Nous attirons ici l'attention du lecteur que la coparentalité intègre ici la modalité « donneur connu » ce qui n'est pas la représentation habituelle de la « coparentalité ».

Lorsqu'il s'agit d'une coparentalité, d'un donneur connu ou d'un père identifié, 20 des 24 enfants ainsi conçus ont été reconnus par leur père, soit 83% des cas.

non réponse	1	
oui	20	83%
non	3	13%
Total	24	

L'enquête 1998 révélait davantage de situations où le parent biologique de l'autre sexe était connu et moins de situations où les enfants ainsi conçus avaient été reconnus.

autre parent biologique est-il connu? Enquête 98		
oui	24	65%
non	8	22%
non réponse	5	14%
Total	37	

Pour les deux tiers des enfants dont les deux parents biologiques sont connus, les deux parents biologiques ont un rôle éducatif.

L'autre parent biologique quand il est connu, joue-t-il un rôle éducatif?

Non réponse	1	4%
oui	18	67%
non	8	30%
Total	27	

S'il est connu, a-t-il reconnu son enfant?

oui	14	58%
non	8	33%
non réponse	2	8%
Total	24	

Dans l'enquête 1998, c'était le cas d'un peu plus de la moitié des enfants concernés.

Enquête 1998

oui	13	54%
non	11	46%

Dans 60% des cas, l'autre parent biologique exerce l'autorité parentale. Une des personnes qui a répondu n'exerce pas l'autorité parentale qui est exercée exclusivement par l'autre parent biologique.

Autorité parentale conjointe	l'autre parent n'est pas titulaire de l'autorité parentale	l'autre parent est seul titulaire de l'autorité parentale	Autre ou non réponse	TOTAL
15	9	1	2	27
56%	33%	4%	7%	100%

Dans l'enquête 1998, c'était 50%.

Exerce l'autorité parentale	ne l'exerce pas	Total
12	12	24

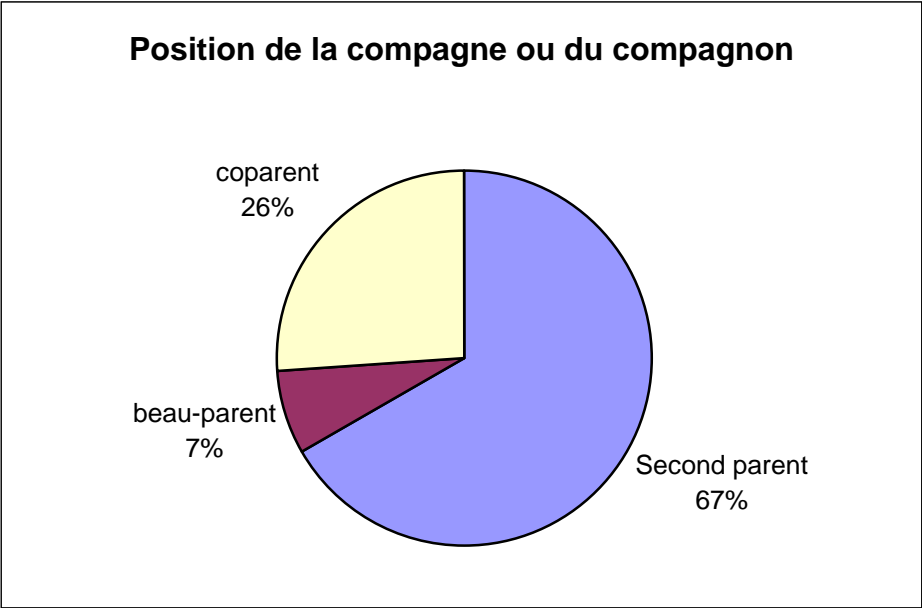

8. Position et rôle du compagnon ou de la compagne

79 personnes déclarent avoir des enfants dans un contexte homoparental. 36 d'entre elles disent être des partenaires.

83% des partenaires se projetaient comme des futurs parents. Plus de la moitié se déclarent comme second parents.

Etes-vous partenaire d'un parent gay ou lesbien dans un contexte homoparental?

Non réponse	27	34%
oui	36	46%
non	16	20%
TOTAL CIT.	79	100%

Si vous êtes partenaire d'un parent et que le projet d'enfant a été élaboré dans un contexte homoparental, comment vous êtes-vous situé par rapport à ce projet?

Position partenaire	Nombre	%
Comme un futur parent moi-même	33	83%
comme associé/e au projet du couple mais sans être parent moi-même	6	15%
j'étais réticent/e	1	3%
TOTAL CIT.	40	100%

Pour le premier enfant, selon les modalités choisies (note: aucune maternité pour autrui n'a répondu)

Position partenaire/modalité enf1	IAD	coparentalité	adoption	TOTAL
Comme un futur parent moi-même	95% (18)	80% (12)	67% (2)	86% (32)
comme associé/e au projet du couple mais sans être parent moi-même	5% (1)	20% (3)	33% (1)	14% (5)
TOTAL	100% (19)	100% (15)	100% (3)	100% (37)

Vous êtes le compagnon du père légal ou la compagne de la mère légale. Quel est votre rôle?

Second parent	28	67%
beau-parent	3	7%
coparent	11	26%
TOTAL CIT.	42	100%

Pour le premier enfant, les partenaires étaient 32 à se projeter comme des futurs parents. Ils sont après la naissance de l'enfant 34 à se positionner comme second ou co-parent.

rôle partenaire/modalité enf1	IAD(donneur inconnu)	coparentalité	adoption	TOTAL
Second parent	94% (17)	43% (6)	60% (3)	70% (26)
beau-parent (vous êtes venu après-coup si l'on peut dire)	0% (0)	0% (0)	20% (1)	3% (1)
Coparent	6% (1)	50% (7)	0% (0)	22% (8)
Autre	0% (0)	7% (1)	20% (1)	5% (2)
TOTAL	100% (18)	100% (14)	100% (5)	100% (37)

Dans l'enquête 1998, un quart se déclarent seconds parents.

rôle partenaire	Nombre	%
Second parent	8	25%
beau-parent	4	13%
coparent	20	62%
TOTAL CIT.	32	100%

Age des futurs parents

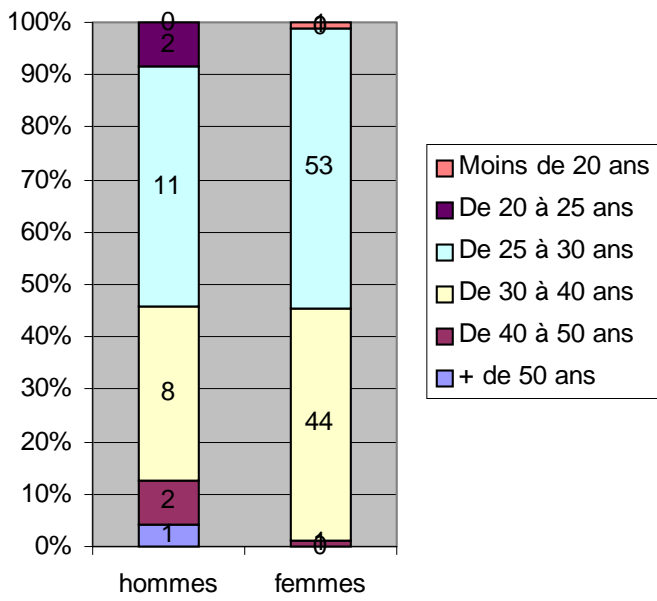

III. Les futurs parents

A. Données générales

164 personnes se définissent comme des futurs parents.

futurs parents	Nombre	%
Hommes	27	16%
Femmes	137	84%
TOTAL CIT.	164	100%

Enquête 98		
Hommes	43	33%
Femmes	88	67%
Total	131	100%

Il ne s'agit pas uniquement de personnes déclarant être sans enfant.

32 personnes parmi ces 164 futurs parents déclarent élever ou avoir un enfant.

18 personnes sont des parents légaux dont 13 dans un contexte homoparental. 14 sont des parents sociaux d'enfants nés dans un contexte homoparental.

Déjà parents	hommes	femmes	TOTAL
hétéroparental	25% (1)	21% (6)	22% (7)
homoparental	75% (3)	79% (22)	78% (25)
TOTAL	100% (4)	100% (28)	100% (32)

1 Age

Pratiquement toutes les futures mères sont âgées de 25 à 40 ans, plus de la moitié d'entre elles ayant moins de 30 ans.

Age	hommes	femmes	hommes %	Femmes %
+ de 50 ans	1	0	4%	0%
De 40 à 50 ans	2	1	8%	1%
De 30 à 40 ans	8	44	33%	44%
De 25 à 30 ans	11	53	46%	54%
De 20 à 25 ans	2	0	8%	0%
Moins de 20 ans	0	1	0%	1%

Enquête 98

La population étudiée en 2001 est plus jeune que celle étudiée en 1998. La plupart des futurs parents avaient alors plus de 33 ans.

Plus de 41 ans	13	10%
de 33 à 41 ans	59	46%
moins de 33 ans	55	43%

Age	Nb. cit.	Fréq.
Plus de 41 ans	11	7%
De 33 à 41 ans	69	45%
Moins de 33 ans	74	48%
TOTAL CIT.	154	100%

La population a légèrement rajeuni depuis 1998.

Durée du couple

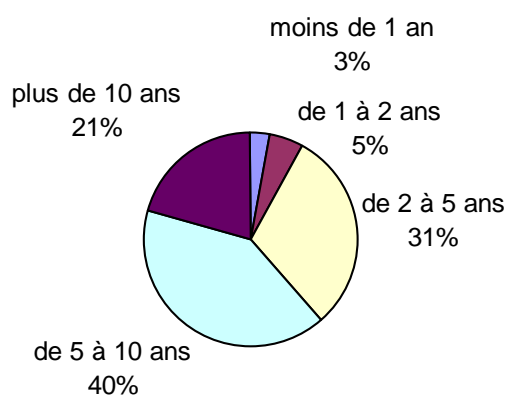

2 Vie de couple

Une très grosse majorité vit en couple et pour 61% depuis plus de 5 ans.

	homme	femme	TOTAL	homme %	femme %	Total
seul/e	9	11	20	33%	8%	12%
en couple	18	126	144	67%	92%	88%
TOTAL	27	137	164	100%	100%	100%

durée	hommes	femmes	TOTAL
moins de 1 an	0% (0)	3% (4)	3% (4)
de 1 à 2 ans	18% (4)	2% (3)	5% (7)
de 2 à 5 ans	36% (8)	31% (40)	31% (48)
de 5 à 10 ans	27% (6)	43% (56)	41% (62)
plus de 10 ans	18% (4)	21% (28)	21% (32)
TOTAL	100% (22)	100% (131)	100% (153)

Enquête 98

La proportion de futurs parents qui vivaient en couple est la même (89%). Ils étaient 44% à vivre ensemble depuis plus de 5 ans.

Enquête 98	homme	femme	homme %	femme %	total
seul/e	8	6	19%	7%	11%
en couple	35	82	81%	93%	89%
	43	88	100%	100%	

Modalités futures mères

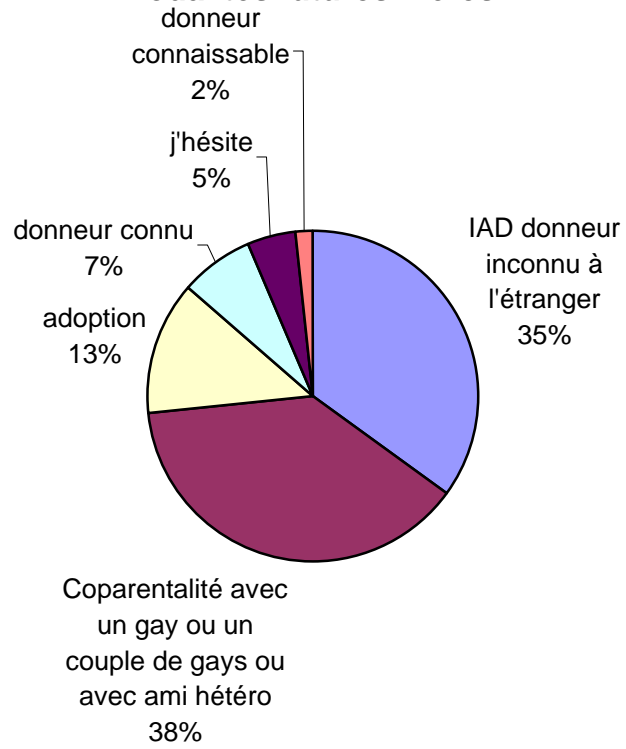

B. Modalités envisagées

1. futures mères

Les futures mères envisagent essentiellement l'IAD (35%) ou la coparentalité avec un gay (30%) ou avec un hétéro (9%). Un nombre non négligeable (7%) souhaite un donneur connu ou connaissable (2%).

modalité future mère	nombre	%
IAD donneur inconnu à l'étranger	59	35%
Coparentalité avec un gay ou un couple de gays	50	30%
adoption	22	13%
coparentalité avec un ami hétéro	15	9%
donneur connu	12	7%
j'hésite	8	5%
donneur connaissable	3	2%
Total citations	169	

modalité enf1	femme		
IAD	15	45%	
coparentalité	13	39%	
adoption	5	15%	
TOTAL	33		

En proportion, celles qui disent hésiter ou préférer un donneur connu ou connaissable se tournent vers l'IAD qui passe de 35% (en projet) à 45% (choix définitif).

Enquête 98

Le questionnaire de 98 n'indiquait pas la possibilité de « donneur connu ». La répartition des réponses indiquant IAD (36%) et celle indiquant la coparentalité avec un gay (32%) ou avec un hétéro (9%) est sensiblement la même qu'en 2001.

Enquête 1998		
Modalités futures mères		
Insémination artificielle (donneur inconnu)	33	36%
Co-parentalité avec un père gay	29	32%
Adoption	22	24%
Co-parentalité avec ami hétéro	8	9%
donneur connu	3	3%
Relation hétéro	2	2%
	92	

Modalités des futurs pères

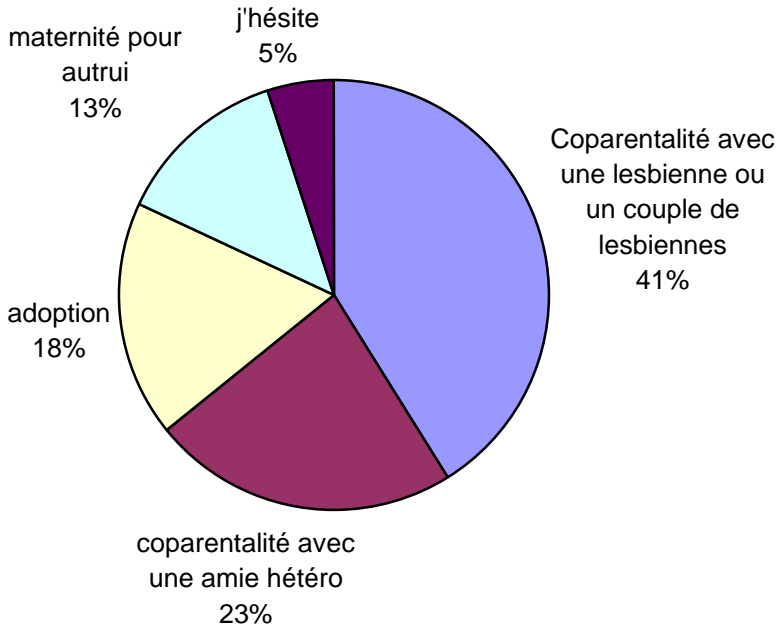

2. Futurs pères

64% des réponses des futurs pères de l'enquête 2001 indiquent la coparentalité, soit avec une lesbienne (41%) soit une amie hétéro (23%).

modalité futur père	Nombre	%
Coparentalité avec une lesbienne ou un couple de lesbiennes	16	41%
coparentalité avec une amie hétéro	9	23%
Adoption	7	18%
maternité pour autrui	5	13%
l'hésite	2	5%
TOTAL CIT.	39	100%

modalité enf1	Homme	
coparentalité	8	80%
adoption	1	1%
maternité pour autrui	1	1%
TOTAL	10	

<i>modalité futur père (enquête 98)</i>	<i>Nombre</i>	<i>%</i>
<i>Coparentalité avec une lesbienne ou un couple de lesbiennes</i>	<i>30</i>	<i>61%</i>
<i>coparentalité avec une amie hétéro</i>	<i>5</i>	<i>10%</i>
<i>adoption</i>	<i>8</i>	<i>16%</i>
<i>maternité pour autrui</i>	<i>5</i>	<i>10%</i>
<i>TOTAL CIT.</i>	<i>48</i>	<i>100%</i>

Souhais des partenaires de futurs parents

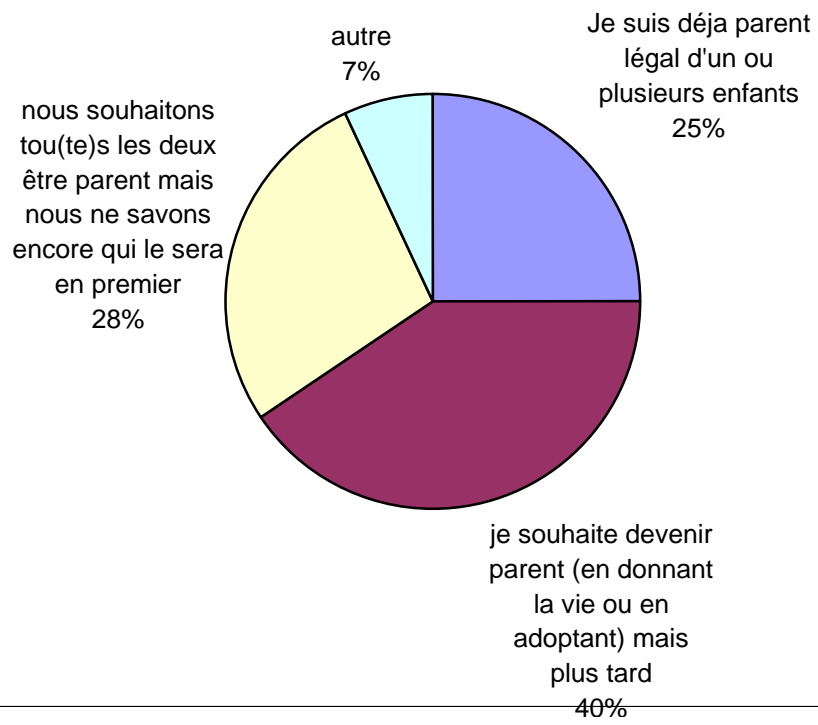

C. Ceux qui sont déjà parents et qui souhaitent l'être encore et encore...

31 personnes sont déjà parents et souhaitent l'être à nouveau. Pour plus des trois quarts, ils ont été parents dans un contexte homoparental.

La moitié des mères par IAD se tourneront à nouveau vers l'IAD, les autres se tourneront vers la coparentalité, un donneur connu ou l'adoption. Celles qui ont été mères dans un projet de coparentalité se tourneront pour plus des deux tiers à nouveau vers la coparentalité. Les autres se tourneront vers un donneur connu.

Les 5 pères qui souhaitent à nouveau être père l'ont été dans un projet de coparentalité. Le petit effectif ne permet pas de faire des statistiques. 3 des 5 pères se tourneront à nouveau vers la coparentalité. 1 vers l'adoption, 1 vers une maternité pour autrui.

modalité enf1/modalité future mère	Coparentalité	IAD donneur inconnu à l'étranger	donneur connu	adoption	j'hésite	TOTAL
IAD(donneur inconnu)	19% (3)	50% (8)	19% (3)	6% (1)	6% (1)	100% (16)
coparentalité	70% (7)	0% (0)	30% (3)	0% (0)	0% (0)	100% (10)
TOTAL	38% (10)	31% (8)	23% (6)	4% (1)	4% (1)	100% (26)

modalité enf1/modalité futur père	Coparentalité	adoption	maternité pour autrui	TOTAL
coparentalité	60% (3)	20% (1)	20% (1)	100% (5)

Ces tableaux sont construits sur la strate de population 'parents et futurs parents' contenant 31 observations.

D. Souhaits et position des partenaires de futur parent

139 personnes répondent qu'elles sont partenaire d'un futur parent. 25% disent qu'ils sont déjà parents, tandis que 69% souhaitent également donner la vie. 4 partenaires sur 5 déclarent se situer comme un futur parent lui/elle-même. Les hommes se vivent plus souvent (35% des hommes partenaires d'un futur parent) comme associés au projet de leur compagnon que ne le font les femmes (13%).

Souhaits des partenaires	Nombre	%
Je suis déjà parent légal d'un ou plusieurs enfants	29	25%
je souhaite devenir parent mais plus tard	47	41%
nous souhaitons tou(te)s les deux être parent mais nous ne savons encore qui le sera en premier	32	28%
autre	8	7%

position des partenaires	hommes	femmes	TOTAL	hommes %	femme %	Total %
Comme un futur parent moi-même	10	88	98	59%	85%	81%
comme associé/e au projet du couple mais sans être parent moi-même	6	13	19	35%	13%	16%
je suis ou étais réticent/e	1	0	1	6%		1%
je suis ou étais opposé/e	0	1	1		1%	1%
autre	0	2	2		2%	2%
TOTAL	17	104	121	17%	104%	121%

En 1998, les questions n'étaient pas formulées de la même manière, seuls 20% des réponses indiquaient que le partenaire d'un futur parent se situait comme parent.

Enquête 98		
Comme un parent	8	20%
comme associé/e au projet du couple mais sans être parent moi-même	131	75%
autre	2	5%
Total	141	

IV. Questions d'éducation et de valeurs

Des qualités que les parents peuvent chercher à encourager chez leurs enfants était à noter de 0 à 10.

Tolérance et respect des autres, autonomie et sens des responsabilités sont les qualités dont la moyenne des notes obtenues est la plus élevée.

Tolérance et respect, autonomie et esprit critique sont les qualités pour lesquels la note 10 a été la plus souvent attribuée.

Foi religieuse, respect de l'autorité et sens de l'économie sont les qualités qui obtiennent la moyenne la moins élevée et dont les notes 0 et 1 ont le plus souvent attribués.

	Valeur moyenne
Tolérance et respect des autres	10
autonomie	9
Sens des responsabilités	9
esprit critique	8
Créativité	8
Générosité	8
persévérance	8
Civisme	7
Travail	7
sens de la famille	7
bonnes manières	7
Economie	6
Autorité	6
Foi	3

Note 10 la plus souvent attribuée	
Tolérance et respect des autres	222
autonomie	154
esprit critique	118
sens des responsabilités	117
créativité	113
générosité	107
persévérance	76
civisme	75
bonnes manières	57
sens famille	57
travail	53
respect de l'autorité	27
esprit d'économie	21
foi religieuse	11

Notes 0 ou 1 le plus souvent attribuées	
foi religieuse	74
respect de l'autorité	15
esprit d'économie	12
bonnes manières	11
sens famille	6
travail	5
autonomie	3
esprit critique	2
créativité	2
générosité	2
persévérance	2
Tolérance et respect des autres	1
civisme	1
sens des responsabilités	0

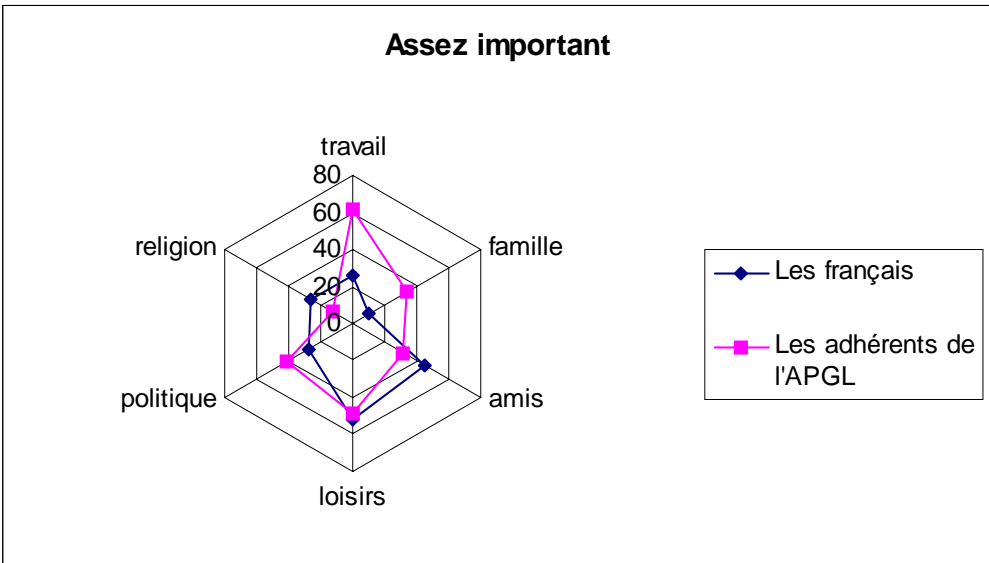
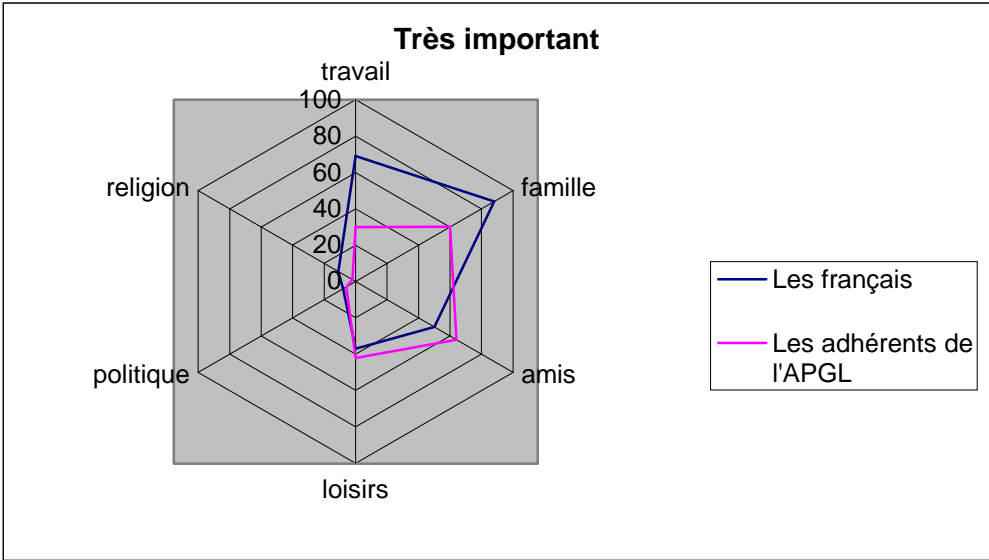
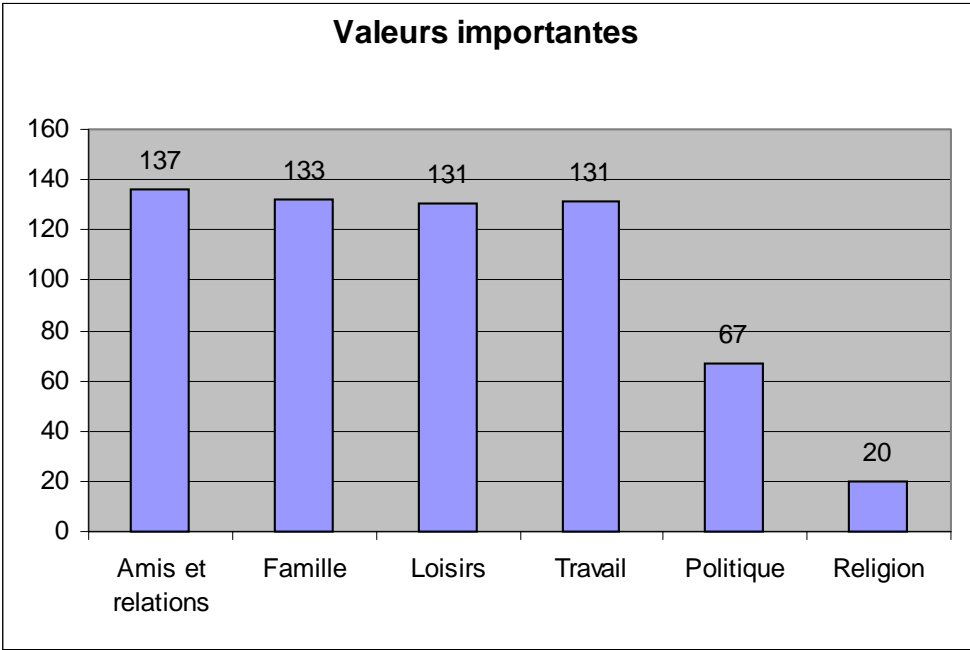

Une liste de valeurs était présentée pour lesquelles il fallait indiquer si elles étaient très, assez, pas très ou pas du tout importante.

Amis et relations, famille, loisirs et travail sont les valeurs déclarées le plus souvent comme très importantes ou importantes. Religion est la valeur de loin la plus souvent déclarée comme pas importante du tout. Suivie par la politique.

Valeurs	Très important	Assez important	Pas très important	Pas important du tout
Amis et relations	183	90	7	1
Famille	170	95	19	0
Loisirs	121	140	19	1
Travail	85	177	15	7
Politique	16	118	116	34
Religion	5	35	75	166

Dans l'enquête Valeurs de 1999, (Les Valeurs des français, page 85), 88% des français estiment que la famille est une part très importante de la vie, puis vient le travail (68%), puis les amis (50%) puis les loisirs (37%), vient ensuite la religion (11%) et enfin la politique (8%).

Alors que pour les adhérents de l'APGL qui ont répondu au questionnaire, la valeur « amis » vient d'abord, puis la valeur « famille », ensuite la valeur « loisirs ». Le « travail » ne vient qu'en quatrième position, suivi de très loin par la « politique » et la « religion ».

Famille, travail, amis, loisirs

devient à l'APGL

Amis, famille, loisirs, travail

Hypothèses : le réseau d'amis et de relations, le milieu associatif apportent plus de soutien que la famille. Les gays et les lesbiennes de l'APGL sont ou de futurs parents ou des jeunes parents. Ils se situent davantage comme jeunes adultes quittant le foyer qui ne les a pas soutenu et aidé. Le travail n'est pas le plus important probablement parce que le travail n'est pas un souci pour cette population (voir les catégories socioprofessionnelles des adhérents de l'APGL). La place de la vie festive devrait être comparée à un échantillon dans les mêmes catégories sociales.

	Très important pour les français (Enquête Valeurs 1999)	Très important pour les adhérents de l'APGL
travail	68%	(85) 30%
famille	88%	(170) 60%
amis	50%	(183) 64%
loisirs	37%	(121) 42%
politique	8%	(16) 6%
religion	11%	(5) 2%

L'enquête valeurs 1999 demandait de citer les cinq plus importantes qualités que les parents peuvent chercher à encourager chez leurs enfants. L'enquête APGL demandait de noter de 1 à 10 ces mêmes qualités.

Les chiffres de l'enquête valeurs 1999 représentent le pourcentage des occurrences de citation d'une des qualités parmi les cinq plus importantes pour celui qui répond.

Pour comparer, on considèrera qu'une qualité notée de 8 à 10 aurait été citée si on avait demandé de citer les cinq qualités les plus importantes.

Qualités à encourager	France	APGL	Rang France	Rang APGL
Bonnes manières	68%	40%	3	8
Autonomie	29%	79%	9	2
Travail	50%	53%	4	6
Responsabilités	73%	78%	2	3
Créativité	18%	67%	10	4
Économie	37%	28%	7	9
Respect	85%	92%	1	1
Persévérance	39%	66%	6	5
Foi	7%	7%	11	11
Générosité	41%	67%	5	7
Autorité	36%	27%	8	10
Civisme		55%		
sens de la famille		49%		
Esprit critique		69%		

Pour les français comme pour les adhérents de l'APGL, la tolérance et le respect des autres emporte la première place.

Mais pour les français, ce qui vient ensuite c'est le sens des responsabilités, puis les bonnes manières alors que les adhérents de l'APGL privilégient l'autonomie et le sens des responsabilités. Les bonnes manières ne viennent qu'en huitième position.

Après les bonnes manières, les français placent Travail, générosité et persévérance alors que les adhérents de l'APGL placent Créativité, persévérance et travail. La créativité est placée par les français en dixième position.

La tendance des adhérents serait donc de privilégier, outre la tolérance et le respect des autres, ce qui n'est pas très étonnant, l'autonomie, le sens des responsabilités et la créativité. Ceci est confirmé par le pourcentage indiqué pour la qualité « esprit critique » qui n'a pas de contrepartie dans l'enquête Valeurs 99.

V. Questions de religion

Un tiers des personnes de l'échantillon disent se sentir proches d'une tradition religieuse ou d'un courant spirituel. Les deux tiers de ces personnes sont chrétiens. Un cinquième s'est senti proche d'un autre courant dans le passé.

Plus d'un quart des personnes qui disent ne pas se sentir proches actuellement d'un courant religieux l'ont cependant été dans le passé et pour la grosse majorité, il s'agissait du catholicisme ou d'un autre christianisme.

Comme le reste de la société française, les personnes de notre échantillon ont fréquenté plus souvent un lieu de culte à 12 ans qu'à l'âge adulte. Les pratiques en famille étaient également plus fréquentes à 12 ans qu'à l'âge adulte.

Curieusement, malgré le peu d'intérêt marqué pour la religion, 38% des répondants comptent donner une éducation religieuse à leurs enfants. Pour plus des deux tiers de ces personnes, il s'agira de pratiques et de dialogue en famille.

Les deux tiers des personnes de l'échantillon disent qu'elles ne seront pas affectées si leurs enfants n'ont pas le même point de vue qu'elles sur la religion.

Vous sentez-vous proche d'une tradition religieuse ou d'un courant spirituel?		
	Nombre	%
Non réponse	17	6%
Oui	92	32%
Non	176	62%
TOTAL CIT.	285	100%

Si oui, lequel ou laquelle?	Nombre	%
Catholicisme	47	51%
Christianisme	15	16%
Bouddhisme	13	14%
Judaïsme	7	8%
Non réponse	4	4%
Protestantisme	3	3%
Oecuménisme	2	2%
Nouveaux mouvements religieux	1	1%
TOTAL CIT.	92	100%

Vous êtes-vous senti proche dans le passé d'une autre tradition religieuse ou d'un autre courant spirituel?

	Nombre	%
Non réponse	37	40%
Oui	19	21%
Non	36	39%
TOTAL CIT.	92	100%

Si oui, lequel ou laquelle ?	Nombre	%
Judaïsme	1	5%
Christianisme	2	11%
Catholicisme	9	47%
Protestantisme	1	5%
Islam	1	5%
Hindouisme	1	5%
Bouddhisme	3	16%
Nouveaux mouvements religieux	1	5%
TOTAL CIT.	19	100%

Vous êtes-vous senti proche dans le passé d'une tradition religieuse ou d'un courant spirituel?	Nombre	%
Non réponse	30	16%
Oui	53	28%
Non	110	57%
TOTAL CIT.	193	100%

Ce tableau est construit sur la strate de population 'religion=non' contenant 193 observations

Si oui, lequel ou laquelle ?	Nombre	%
Christianisme	6	11%
Catholicisme	40	76%
Islam	1	2%
Bouddhisme	4	8%
Nouveaux mouvements religieux	2	4%
TOTAL CIT.	53	100%

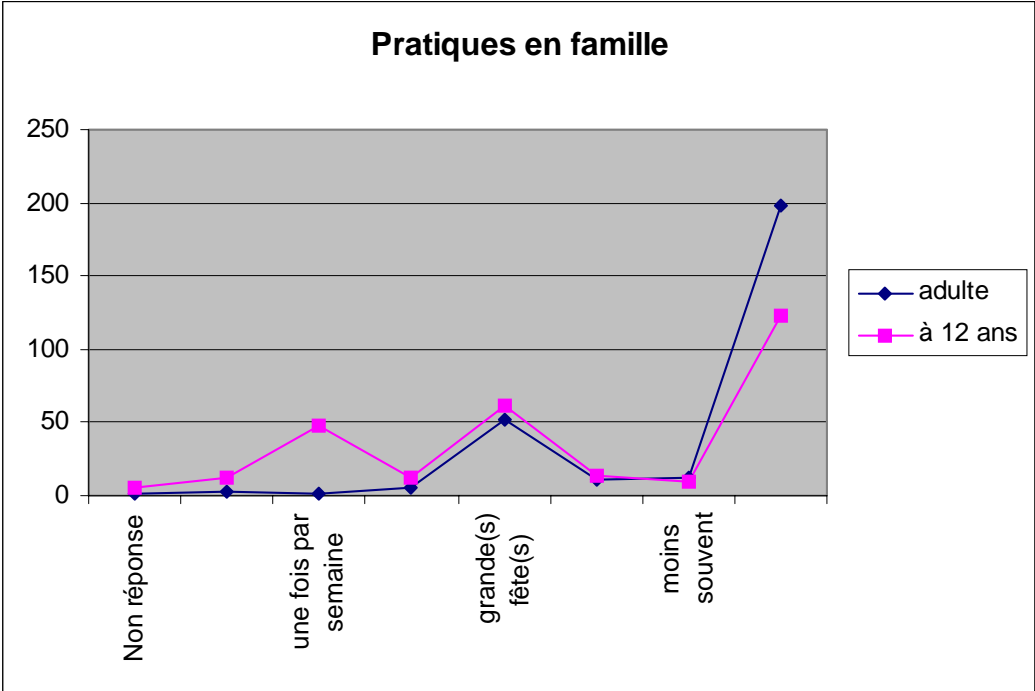
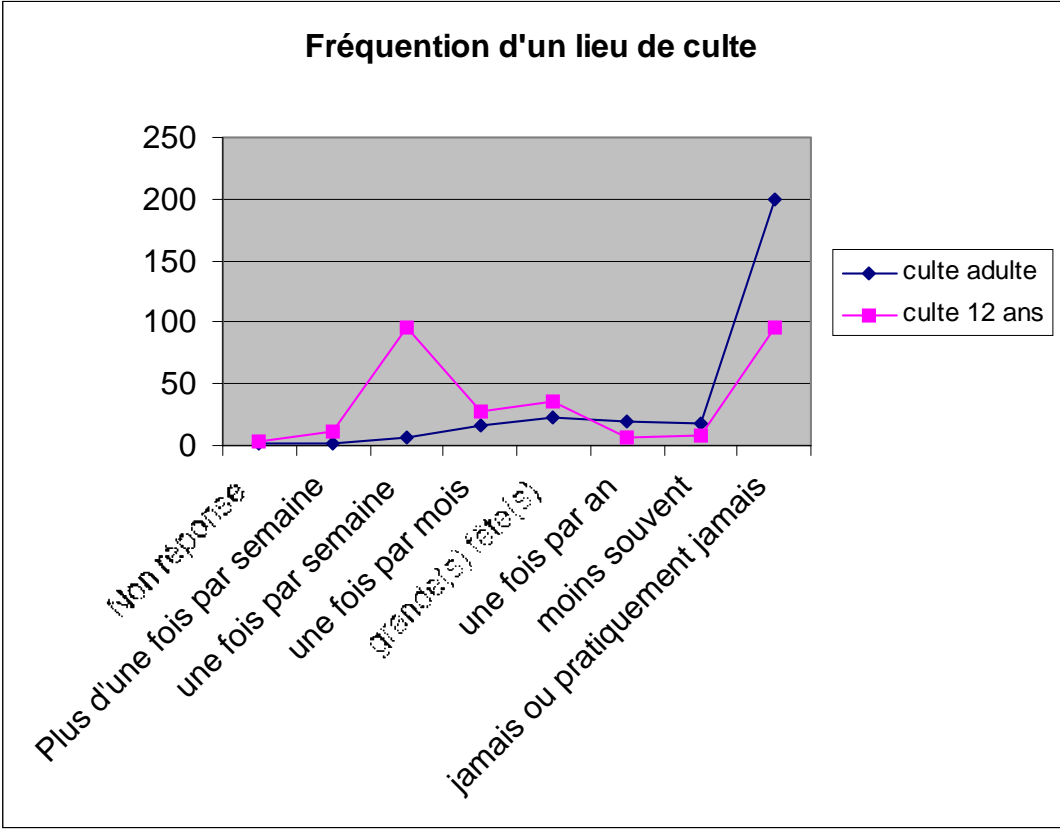

En dehors des grandes occasions (mariages, enterrements, etc.) tous les combien fréquentez-vous un lieu de culte?	adulte	à 12 ans
Non réponse	2	1%
Plus d'une fois par semaine	1	0%
une fois par semaine	6	2%
une fois par mois	16	6%
grande(s) fête(s)	22	8%
une fois par an	20	7%
moins souvent	18	6%
jamais ou pratiquement jamais	200	70%

Donnez-vous ou comptez-vous donner une éducation religieuse à vos enfants?	Nombre	%
Non réponse	6	2%
Oui	109	38%
Non	170	60%
TOTAL CIT.	285	100%

Si oui, quels moyens utilisez-vous?	Nombre	%
dialogue et pratique en famille	58	39%
enseignement religieux en dehors du cadre scolaire	38	26%
Scolarité dans le privé	12	8%
Autre	40	27%
TOTAL CIT.	148	100%

Partagez-vous en famille des pratiques liées à la religion?	adulte	à 12 ans
Non réponse	2	1%
Plus d'une fois par semaine	3	1%
une fois par semaine	2	1%
une fois par mois	5	2%
grande(s) fête(s)	52	18%
une fois par an	11	4%
moins souvent	12	4%
jamais ou pratiquement jamais	198	69%

Si vos enfants avaient un point de vue différent du vôtre sur la question de la religion, pensez-vous que vous en seriez affecté?	Nombre	%
Non réponse	16	6%
oui	21	7%
non	185	65%
je ne sais pas	63	22%
TOTAL CIT.	285	100%

Pacs par tranche d'age

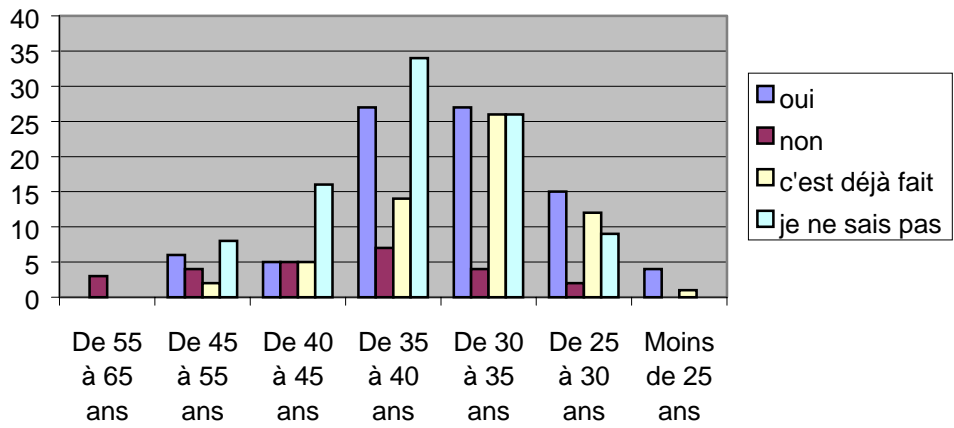

Pacs / durée du couple

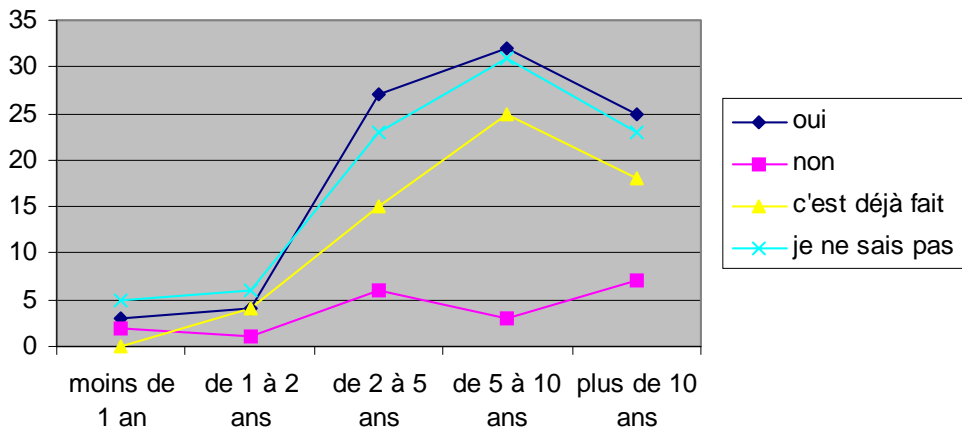

VI. Questions d'unions : Pacs, mariage, mariage religieux

Un tiers de l'échantillon s'est déjà pacsé. Plus de la moitié s'est déjà pacsé ou pense le faire. Ceux qui ne sont pas encore parents sont proportionnellement plus nombreux (62%) à se pacser ou à projeter de le faire. Ceux qui ont déjà des enfants ne sont que 44% à être dans ce cas. Il y a autant proportionnellement autant de femmes que d'hommes à s'être déjà pacsés. Les femmes sont un peu plus nombreuses que les hommes à projeter de le faire.

Les personnes qui ont eu des enfants dans un contexte homoparental sont proportionnellement plus nombreuses à se pacser ou à projeter de le faire que celles qui ont eu des enfants dans un cadre hétéroparental.

69% de ceux qui se sont déjà pacsés vivent ensemble depuis plus de 5 ans.

Pensez-vous vous pacser un jour?	Hommes	Femmes	TOTAL	%hommes	% femmes
oui	16	78	94	25%	36%
non	11	15	26	17%	7%
c'est déjà fait	14	48	62	22%	22%
je ne sais pas	22	78	100	35%	36%
TOTAL	63	219	282	100%	100%

Avez-vous des enfants?	Ont des enfants	N'ont pas d'enfants	TOTAL	ont des enfants	pas d'enfants
oui	36	57	93	33%	33%
non	14	12	26	13%	7%
c'est déjà fait	12	50	62	11%	29%
je ne sais pas	47	53	100	43%	31%
TOTAL	109	172	281	100%	100%

	De 55 à 65 ans	De 45 à 55 ans	De 40 à 45 ans	De 35 à 40 ans	De 30 à 35 ans	De 25 à 30 ans	Moins de 25 ans
oui	0	6	5	27	27	15	4
non	3	4	5	7	4	2	0
c'est déjà fait	0	2	5	14	26	12	1
je ne sais pas	0	8	16	34	26	9	0
TOTAL	3	20	31	82	83	38	5

pacs/contexte	hétéroparental	homoparental	TOTAL	%hétéroparental	%homoparental
oui	8	31	39	24%	38%
non	7	8	15	21%	10%
c'est déjà fait	2	10	12	6%	12%
Je ne sais pas	17	33	50	50%	41%
TOTAL	34	82	116	100%	101%

pacs/durée couple	moins de 1 an	de 1 à 2 ans	de 2 à 5 ans	de 5 à 10 ans	plus de 10 ans
oui	3	4	27	32	25
non	2	1	6	3	7
c'est déjà fait	0	4	15	25	18
je ne sais pas	5	6	23	31	23

Peu de personnes (2%) se positionnent comme indifférentes au mariage civil. 85% y sont favorables. Presque les deux tiers des réponses indiquent être favorable au mariage civil ou au mariage religieux.

	Non réponse	oui	Non	ça m'est égal	je ne sais pas	TOTAL
favorable mariage civil	3% (8)	85% (241)	9% (27)	2% (6)	1% (3)	100% (285)
favorable mariage religieux	4% (11)	35% (99)	15% (42)	39% (112)	7% (21)	100% (285)
Ensemble	3% (19)	60% (340)	12% (69)	21% (118)	4% (24)	100% (570)

Si c'était possible, 60% de la population étudiée se marieraient civilement ou le feraient si leur partenaire le souhaitait

Si vous pouviez, le feriez-vous ?	Non réponse	oui	Non	si mon/ma partenaire le souhaitait	je ne sais pas	TOTAL
mariage civil	2% (5)	45% (128)	16% (46)	15% (44)	22% (62)	100% (285)
mariage religieux	2% (5)	12% (35)	60% (171)	17% (49)	9% (25)	100% (285)
Ensemble	2% (10)	29% (163)	38% (217)	16% (93)	15% (87)	100% (570)

52% de ceux qui sont favorable au mariage civil se marieraient s'ils le pouvaient. 11% de ceux qui sont favorable au mariage civil ne se marieraient pas même si leur partenaire le souhaitait.

favorable mariage/mariage civil le feriez-vous ?	Non réponse	oui	Non	si mon/ma partenaire le souhaitait	je ne sais pas	TOTAL
Non réponse	25% (2)	25% (2)	13% (1)	0% (0)	38% (3)	100% (8)
Oui	1% (2)	52% (125)	11% (27)	15% (37)	21% (50)	100% (241)
Non	0% (0)	4% (1)	59% (16)	19% (5)	19% (5)	100% (27)
ça m'est égal	17% (1)	0% (0)	33% (2)	33% (2)	17% (1)	100% (6)
je ne sais pas	0% (0)	0% (0)	0% (0)	0% (0)	100% (3)	100% (3)
TOTAL	2% (5)	45% (128)	16% (46)	15% (44)	22% (62)	100% (285)

La population étudiée est militante au sujet du mariage car 59% de ceux qui ne se marieraient pas même s'ils le pouvaient, sont cependant favorables à l'ouverture du mariage par les personnes de même sexe. On trouve aussi un petit nombre de personnes qui font preuve d'abnégation ! 5% de ceux qui se marieraient si leur partenaire le souhaitait ne sont pas favorables au mariage civil

mariage civil : le feriez-vous ?/favorable mariage	Non réponse	Oui	Non	ça m'est égal	je ne sais pas	TOTAL
Non réponse	40% (2)	40% (2)	0% (0)	20% (1)	0% (0)	100% (5)
Oui	2% (2)	98% (125)	1% (1)	0% (0)	0% (0)	100% (128)
Non	2% (1)	59% (27)	35% (16)	4% (2)	0% (0)	100% (46)
si mon/ma partenaire le souhaitait	0% (0)	84% (37)	11% (5)	5% (2)	0% (0)	100% (44)
je ne sais pas	5% (3)	81% (50)	8% (5)	2% (1)	5% (3)	100% (62)
TOTAL	3% (8)	85% (241)	9% (27)	2% (6)	1% (3)	100% (285)

Presque quatre cinquième des personnes qui se sont pacés ou qui projettent de le faire se marieraient si c'était possible. 37% de ceux qui ne se paceront pas ou qui ne savent pas s'ils le feraient, se marieraient si c'était possible. Pour ceux-là, le Pacs manifestement n'est pas suffisant.

Pensez-vous vous pacser ?/mariage civil : le feriez-vous ?	Non réponse	oui ou si mon partenaire le souhaitait	non ou je ne sais pas	TOTAL
Non réponse	33% (1)	67% (2)	0% (0)	100% (3)
oui ou c'est déjà fait	1% (1)	79% (123)	21% (32)	100% (156)
non ou je ne sais pas	2% (3)	37% (47)	60% (76)	100% (126)
TOTAL	2% (5)	60% (172)	38% (108)	100% (285)

Seuls 15% ne sont pas favorables à l'accès au mariage religieux pour deux personnes de même sexe :

favorable mariage religieux	Nb. cit.	Fréq.
Non réponse	11	4%
Oui	99	35%
Non	42	15%
ça m'est égal	112	39%
je ne sais pas	21	7%
TOTAL OBS.	285	100%

Mais 60% ne se marieraient pas religieusement même si cela était possible.

40% de ceux qui sont favorables à la célébration d'un mariage religieux de deux personnes du même sexe ne se marieraient pas eux-mêmes religieusement s'ils le pouvaient.

mariage religieux/ le feriez-vous ?/favorable mariage religieux	Non réponse	oui	Non	ça m'est égal	je ne sais pas	TOTAL
Non réponse	36% (4)	0% (0)	2% (1)	0% (0)	0% (0)	2% (5)
Oui	9% (1)	31% (31)	0% (0)	1% (1)	10% (2)	12% (35)
Non	36% (4)	40% (40)	90% (38)	75% (84)	24% (5)	60% (171)
si mon/ma partenaire le souhaitait	18% (2)	22% (22)	5% (2)	20% (22)	5% (1)	17% (49)
je ne sais pas	0% (0)	6% (6)	2% (1)	4% (5)	62% (13)	9% (25)
TOTAL	100% (11)	100% (99)	100% (42)	100% (112)	100% (21)	100% (285)

68% de ceux qui se marieraient n'ont pas eu de vie hétéro. (ils n'ont pas déjà souffert du mariage). Mais 61% de ceux qui ne le feraient pas n'ont pas eu non plus de vie hétéro. Le mariage ne les intéresse pas.

mariage civil : le feriez-vous ?/ avez-vous eu une vie hétéro ?	Non réponse	oui	Non	TOTAL
Non réponse	0% (0)	40% (2)	60% (3)	100% (5)
Oui	1% (1)	31% (40)	68% (87)	100% (128)
Non	0% (0)	39% (18)	61% (28)	100% (46)
si mon/ma partenaire le souhaitait	0% (0)	48% (21)	52% (23)	100% (44)
je ne sais pas	0% (0)	40% (25)	60% (37)	100% (62)
TOTAL	0% (1)	37% (106)	62% (178)	100% (285)

VII. Les évolutions souhaitées de la loi

Les dispositions législatives les plus fréquemment citées comme très importantes sont :

- le statut du parent social,
- l'adoption par un couple de même sexe,
- l'adoption par le second parent
- et la possibilité de partage de l'autorité parentale avec le parent social

Les fréquemment citées comme très importante ou assez importante sont :

- le statut du parent social
- la possibilité de transmettre des biens à l'enfant dont on est le parent social
- l'adoption par un couple de même sexe
- et le partage de l'autorité parentale

Notons que le partage de l'autorité parentale, la possibilité de transmettre des biens sont à rattacher au statut de parent social. Les dispositions législatives les plus fréquemment citées comme pas très importante ou pas importante du tout (cette option a été cochée par ceux qui étaient opposés à la disposition légale concernée) sont : la possibilité de concevoir pour autrui, la maternité pour autrui et la possibilité de transmettre son nom.

Les hommes citent comme très importantes ou assez importantes : l'accès des enfants à la connaissance de leurs origines, l'adoption par un couple de même sexe, la possibilité de transmettre des biens.

Les femmes citent comme très importantes ou assez importantes : le statut de parent social, l'adoption par un couple, l'adoption par le second parent, le partage de l'autorité parentale.

	Très important	Assez important	Pas très important	Pas important du tout	TOTAL
statut parent social	237	29	8	1	275
adoption couple	232	27	4	4	267
adoption second parent	220	29	13	5	267
partage ap	203	49	12	8	272
Transmission biens	199	64	8	3	274
accès AMP	188	53	17	7	265
accès origines	188	59	17	5	269
Conventions	164	69	23	7	263
Transmission nom	50	68	106	49	273
conception autrui	34	92	63	62	251
maternité autrui	26	80	66	72	244

Attente des hommes (64 hommes)	Importante	pas importante
accès origines	59	3
adoption couple	58	4
transmission biens	56	6
statut parent social	55	4
partage ap	46	12
conventions	54	8
adoption second parent	50	6
accès AMP	43	13
conception autrui	34	24
maternité autrui	30	25
transmission nom	22	39

Attentes des femmes (221)	Importante	pas importante
statut parent social	211	5
transmission biens	201	4
adoption second parent	203	6
adoption couple	198	12
partage ap	198	11
accès AMP	207	5
accès origines	188	19
conventions	183	24
transmission nom	96	116
conception autrui	92	101
maternité autrui	76	113

VIII. Les attentes vis-à-vis de l'association

A. Lorsqu'il s'agit d'une coparentalité

101 personnes déclarent être parent dans un projet de coparentalité ou projeter de devenir parent dans ce cadre.

Etes-vous ou serez-vous parent

dans un contexte de coparentalité? Nb. cit. Fréq.

	Nb. cit.	Fréq.
Non réponse	159	56%
oui	98	34%
non	25	9%
peut-être	3	1%
TOTAL CIT.	285	100%

1. Charte

Deux tiers des réponses indiquent que l'exemple de charte d'engagement parental a été utilisé ou le sera et que ce document est utile.

Avez-vous utilisé ou utiliserez vous l'exemple d'engagement parental rédigé par l'APGL pour décrire les responsabilités parentales de chacun?	Nb. cit.	Fréq.
Nous avons signé (ou signerons) ou en avons rédigé (ou rédigerons) un nous même	50	43%
nous avons lu le document. Il nous a aidé à nous mettre d'accord entre nous oralement	32	27%
Nous connaissons l'existence de ce document mais n'avons pas souhaité l'utiliser	19	16%
Nous ne connaissons pas l'existence de ce document	16	14%
TOTAL CIT.	117	100%

utilité charte	Nb. cit.	Fréq.
Non réponse	28	28%
Utile	65	64%
Insuffisant	6	6%
Inutile	2	2%
TOTAL CIT.	101	100%

Enquête 98

Un tiers des réponses indiquait que les personnes avaient parlé d'une charte de coparentalité ou l'avaient rédigée.

Enquête 98		
Non	19	51%
On en a parlé	11	30%
on l'a rédigé	1	3%
Autre	1	3%
non réponse	5	13%
	37	100%

2. Pense-pas bête

Plus d'un quart des répondants concernés ne connaissaient pas l'existence de ce document. Mais plus de la moitié déclarent que le document est utile (c'est lorsqu'il s'agit d'une coparentalité)

Pense pas bête	Nb. cit.	Fréq.
Non réponse	21	21%
Nous l'avons lu. Il nous a aidé à nous mettre d'accord entre nous	41	40%
Nous connaissons l'existence de ce document mais n'avons pas souhaité l'utiliser	11	11%
Nous ne connaissons pas l'existence de ce document	29	28%
TOTAL CIT.	102	100%

utilité pense pas bête	Nb. cit.	Fréq.
Non réponse	38	38%
Utile	56	55%
Insuffisant	5	5%
Inutile	2	2%
TOTAL CIT.	101	100%

B. Pour toutes les modalités homoparentales

1. Groupes de paroles

Un quart de l'échantillon a participé à un groupe de parole. Le résultat est identique si on le restreint aux personnes ayant eu un ou plusieurs enfants dans un contexte homoparental. 30% des futurs parents a participé à un groupe de parole. Les parents ayant eu leurs enfants dans un contexte hétéroparental n'ont pas beaucoup répondu alors qu'à l'APGL, ils sont nombreux à participer à des groupes de paroles « parents divorcés ». Lassitude ?

Avez-vous participé à un groupe de parole?	Tous	%	futurs parents	%	parents (contexte homo)	%	parents (contexte hétéro)	%
Non réponse	87	31%	40	24%	13	16%	26	76%
Oui	68	24%	48	29%	18	23%	3	9%
Non	130	46%	76	46%	48	61%	5	15%
TOTAL CIT.	285	100%	164	100%	79	100%	34	100%

2. Soirées de réflexion

Un peu plus d'un quart des personnes ayant eu des enfants dans un contexte homoparental ou projetant d'avoir des enfants dans un contexte homoparental ont participé à une soirée de réflexion.

Avez-vous participé à une soirée de réflexion (contexte homoparental)	parents	%	futurs parents	%
Non réponse	15	19%	42	26%
Oui	22	28%	43	26%
Non	42	53%	79	48%
TOTAL CIT.	79	100%	164	100%

3. Documents

Plus de la moitié de l'échantillon trouverait utile des pense-pas-bête pour les autres modalités de constitution d'une famille homoparentale.

Pensez-vous qu'il serait utile d'avoir des pense-pas-bete pour chacune des modalités?	Nb. cit.	Fréq.
Non réponse	101	35%
oui	166	58%
non	18	6%
TOTAL CIT.	285	100%

C. Attentes générales

Attentes	Femmes	Hommes	TOTAL
conseils,témoignages,échanges,conta	15% (63)	14% (13)	15% (76)
évolution loi,défense droits	12% (50)	10% (9)	12% (59)
Bravo et/ou continuer	9% (37)	5% (5)	8% (42)
Evolution mentalités, lutte homopho	8% (35)	5% (5)	8% (40)
solidarité,soutien,écoute,grouparol	8% (33)	8% (7)	8% (40)
informations	7% (27)	4% (4)	6% (31)
activités et rencontres enfants	6% (25)	5% (5)	6% (30)
Convivialité	5% (22)	9% (8)	6% (30)
réflexion, débats	6% (23)	5% (5)	6% (28)
action politique	5% (22)	5% (5)	5% (27)
Reconnaissance de l'homoparenta	5% (22)	3% (3)	5% (25)
Conseils pratiques	2% (8)	3% (3)	2% (11)
respect des choix d'autrui	2% (8)	2% (2)	2% (10)
Aide juridique	2% (7)	3% (3)	2% (10)
Action médias, visibilité	2% (8)	1% (1)	2% (9)
favoriser rencontre coparents	1% (6)	2% (2)	2% (8)
Recueillir témoignages enfants	1% (5)	1% (1)	1% (6)
Action recherche, stats enfants	1% (4)	1% (1)	1% (5)
Développement géographique	1% (3)	1% (1)	1% (4)
consulter la base avant décision	0% (2)	1% (1)	1% (3)
Non aux mères porteuses	0% (2)	1% (1)	1% (3)
égalité père/mère,garde alternée	0% (0)	3% (3)	1% (3)
qu'elle soit plus radicale	0% (1)	0% (0)	0% (1)
Se professionnaliser	0% (0)	1% (1)	0% (1)
Non au mariage	0% (0)	1% (1)	0% (1)
Non au statut beau parent hétér	0% (0)	1% (1)	0% (1)
TOTAL	100% (413)	100% (91)	100% (504)

attentes	Parents	Futurs parents	
conseils,témoignages,échanges,conta	13% (23)	16% (52)	15% (75)
évolution loi,défense droits	10% (18)	13% (41)	12% (59)
Bravo et/ou continuer	10% (17)	8% (25)	8% (42)
solidarité,soutien,écoute,grouparol	9% (15)	8% (25)	8% (40)
Evolution mentalités, lutte homopho	7% (13)	8% (27)	8% (40)
informations	7% (12)	6% (19)	6% (31)
Convivialité	7% (12)	6% (18)	6% (30)
activités et rencontres enfants	9% (16)	4% (14)	6% (30)
réflexion, débats	4% (7)	6% (21)	6% (28)
action politique	3% (6)	6% (21)	5% (27)
Reconnaissance de l'homoparenta	5% (9)	5% (16)	5% (25)
Conseils pratiques	2% (3)	2% (8)	2% (11)
Aide juridique	1% (1)	3% (9)	2% (10)
respect des choix d'autrui	3% (6)	1% (4)	2% (10)
Action médias, visibilité	3% (5)	1% (4)	2% (9)
favoriser rencontre coparents	1% (1)	2% (7)	2% (8)
Recueillir témoignages enfants	1% (2)	1% (4)	1% (6)
Action recherche, stats enfants	1% (2)	1% (3)	1% (5)
Développement géographique	1% (2)	1% (2)	1% (4)
consulter la base avant décision	1% (1)	1% (2)	1% (3)
Non aux mères porteuses	0% (0)	1% (3)	1% (3)
égalité père/mère,garde alternée	2% (3)	0% (0)	1% (3)
qu'elle soit plus radicale	0% (0)	0% (1)	0% (1)
Se professionnaliser	0% (0)	0% (1)	0% (1)
Non au mariage	1% (1)	0% (0)	0% (1)
Non au statut beau parent hétéro	1% (1)	0% (0)	0% (1)